FEIJÃO SEM PORRADA

Para ganhar feijão sem porrada:

1. Você deve colecionar 15 primeiras páginas da LUTA DEMOCRÁTICA, edições a partir de 5 de dezembro até o dia 21 (15 edições).

2. De posse dessas páginas, compareça à Rua Sotero dos Reis, número 57, Praça da Bandeira (LUTA DEMOCRÁTICA) no dia 23 de dezembro para receber 1 Kg de Pretinho, o mais querido do Brasil.

Vereador quer que IR pague assaltos

O vereador Tobias Luiz, do Partido Popular, anunciou ontem que apresentará mensagem à Câmara, mandando deduzir do Imposto de Renda os prejuízos com assaltos ocorridos no Rio de Janeiro. Embora não tenha explicado como vai fazer o legislativo carioca alterar a legislação sobre um tributo federal, a intenção do vereador é diminuir os crimes dessa natureza em sua jurisdição, "porque o Governo é quem vai pagar pelos roubos". Prevê também, que aumentará a confiança do povo na Justiça, porque as vítimas terão de registrar queixa para recuperar os danos, o que não fazem agora.

Ivo vê Abi-Ackel amanhã ou segunda

O Ministro da Justiça, Ibrahim Abi-Ackel, poderá se encontrar com o presidente do CNBB, Dom Ivo Lorscheiter, em Porto Alegre, ainda amanhã ou na próxima semana, segundo informações do gabinete do Ministro.

A viagem de Abi-Ackel com o Presidente Figueiredo ao Nordeste, amanhã e depois de amanhã poderá impedir a ida do Ministro da Justiça a Porto Alegre, fazendo com que a continuidade de seus contatos com representantes do clero católico seja adiada para a próxima semana.

Portella: Embrafilme está no bom caminho

Em debate com o Senador Dirceu Cardoso, que havia acusado a Embrafilme de estar financiando filmes pornográficos, o Ministro Eduardo Portella, da Educação, explicou que a Embrafilme está procurando dar um grande salto industrial no cinema nacional. Em palestra proferida aos senadores integrantes da Comissão de Educação e Cultura do Senado sobre as realizações do MEC no campo da cultura, Portella esclareceu ainda, sobre a Embrafilme: "Ela encontrou convênios assinados e não pôde, até agora, lançar no mercado nenhuma produção sua, na nova gestão."

Delfim continua sendo o inimigo público n.º 1 !!!

É simplesmente inacreditável a força que o Ministro Delfim Neto está fazendo para conseguir um novo aumento do litro da gasolina.

Se dependesse exclusivamente do chefe da Seplan, a gasolina já estaria custando acima de 60 cruzeiros o litro.

O Presidente da República foi quem impediu o aumento e está bloqueando um outro. Mas terá que permitir na semana que vem. O litro irá para mais de 50 cruzeiros.

Figueiredo diz que o secretário sumiu

O secretário particular do Presidente João Baptista Figueiredo, Heitor de Aquino Ferreira, não está em nenhuma missão especial no exterior. Simplesmente sumiu. Esta afirmativa é do próprio Presidente, em conversa informal com um grupo de jornalistas, durante a inauguração da Confederação Nacional dos Trabalhadores do Comércio.

"O Heitor chegou comigo e foi direto" — explicou o Presidente. "Posso tirar 10 dias de férias e sumir? E eu autorizei. Ele sumiu".

TRAÍRA FOGE PARA NÃO VER A TRAGÉDIA

DECEPOU A COISA DO RICARDÃO

Flagrado com Marli Godin da Rocha, Sérgio Moreira Barbosa, acabou tendo a coisa decepada pelo marido, Geraldo Rocha, que o matou. — Página 2.

LUTA DEMOCRÁTICA

10 CRUZEIROS

ANO XXVI — RJ, sexta-feira, 21 de novembro de 1980 — N.º 8.083

Di Gato fura cerco da PM no Fogueteiro

Apesar do forte aparato policial montado pela PM para a captura do bandido Di Gato, que vem infernizando o morro do Fogueteiro, a operação não logrou êxito e o bandido evadiu-se mais uma vez, enquanto seus asseclas davam cobertura à fuga. Leia na página 2.

Marisa vem pela Vila pra ganhar

Marisa Fonseca (foto) é a candidata da Vila Isabel para disputar o título de Soberana do Carnaval. Pelo que se pode ver, Marisa é fortemente armada de argumentos para a conquista da vitória. Leia na página 9, coluna Samba & Outras Coisas, de Waldinar Ranulpho.

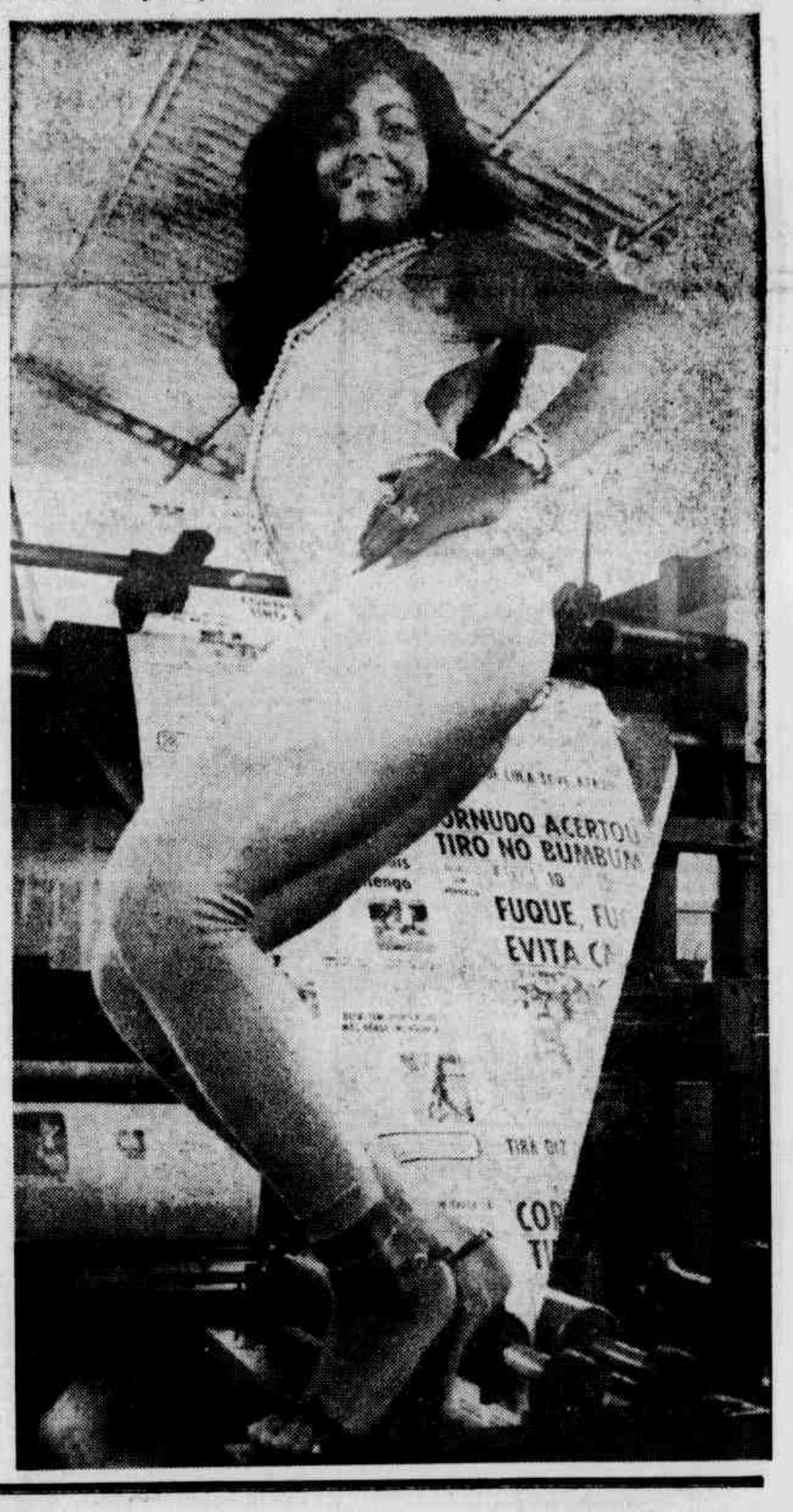

Não deu Zebral. Ele é Cidadão Honorário/RJ

Silvério Telles Baeta Zebral é banqueiro. Mineiro de nascimento, carioca de adoção, e carioquíssimo no agir. Logo, um senhor cidadão que, a partir do próximo dia 28, será Honorário do Estado do Rio, sendo que a Assembléia Legislativa deverá entregar-lhe um diploma, em solenidade que começará às 18 horas.

Em tempo: Zebral é o Superintendente das Instituições Financeiras Residência e um dos nomes mais ministeriáveis deste País.

Sacolas afetam imagem (boa) das Casas Sendas

A reportagem da LUTA visitou todos os supermercados da cidade. Estivemos, inclusive, em mais de uma loja. Em todas, a opinião dominante é uma só: a venda das sacolas por 2 cruzeiros, foi uma iniciativa do Sr. Artur Sendas. Este se defende, dizendo que foi a Associação dos Supermercados quem decidiu.

Para dirimir dúvidas e colocar os pingos nos "ii", vamos conversar pessoalmente com o Sr. Artur Sendas sobre este assunto, e contaremos tudo aos leitores.

Aguardem.

CABEÇAS ROLARÃO NO FLAMENGO

O clima de desespero que se instalou na Gávea, depois da derrota frente ao Sevilha, é dos mais desoladores. E cabeças vão rolar. Nunes, Coutinho e Júlio César estão na lista. Pág. 10

Dezenas sorteadas na Loto

A Loto sorteou ontem as seguintes dezenas: 05 — 07 — 35 — 56 — 93, com a previsão de uma acumulada superior a 74 milhões de cruzeiros, já que inclui agora arrecadação de Minas Gerais.

Médicos querem é mais Cr$, Cr$

Afirmando estarem cansados de serem explorados, os médicos enviaram um documento ao Ministro da Previdência Social, Jair Soares, com as reivindicações que consideram básicas à sua sobrevivência profissional, a curto prazo. O ofício foi preparado aqui no Rio de Janeiro por diversas associações médicas do País. Em primeiro lugar, eles estão exigindo um piso salarial de 10 mínimos, por 4 horas diárias de trabalho. Falando sobre o assunto, o Secretário do Sindicato dos Médicos do Rio de Janeiro, Heraldo Bulhões, disse que "neste momento, nós sentimos que a questão salarial é das mais importantes, pois está agindo diretamente sobre a dignidade profissional e, inclusive impedindo o cumprimento da ética médica".

Idiota disse que foi M. Branca

Com três tiros, um no rosto, um na axila esquerda e outro nas costas, o cadáver de um homem pardo, aparentando 25 anos e vestindo *short* branco com listras azuis, foi encontrado ontem de manhã, às margens do rio Saracuruna, na Estrada Rio-Magé, depois do hotel Boavista, em Campos Elíseos. Ao lado do corpo, que estava caído sobre o capim, um idiota qualquer colocou um cartaz com os seguintes dizeres: "Mão Branca às 12 horas. Assinado o Mão". O perito constatou que o desconhecido foi morto em outro lugar e desovado ali, por ser um local deserto e longe de qualquer casa. O cadáver foi levado para o IML de Nova Iguaçu e os policiais da 60a. DP tentarão levantar a identidade do morto.

Adiada a eleição do Bumbum-80

Devido ao grande número de inscrições para o concurso Bumbum-80, que seria realizado de 28 a 30 de dezembro, na Cervejaria Schnit, seus organizadores tiveram que adiá-lo, para data que publicaremos nos próximos dias. As inscrições continuam abertas na redação da LUTA DEMOCRATICA, à Rua Sotero dos Reis, 57, Praça da Bandeira e na Schnit, Rua Voluntários da Pátria, 24, Botafogo. Dia 7 de dezembro a Schnit estará apresentando monumental *show* com o incrível Moraes do Ceará a partir das 21 horas.

BANCO CENTRAL DO BRASIL

DIRETORIA DE ADMINISTRAÇÃO
DEPARTAMENTO REGIONAL DO
RIO DE JANEIRO
COMUNICADO DERJA Nº 023/80

O BANCO CENTRAL DO BRASIL comunica que fará realizar a TOMADA DE PREÇOS DERJA Nº 80/22, cujo EDITAL assim se resume:
OBJETO: fornecimento de condicionadores de ar.
DOCUMENTAÇÃO E PROPOSTAS: serão recebidas no dia 09.12.80, às 10.00 horas, na Av. Presidente Vargas, 84 - sala 609 - Rio de Janeiro (RJ).
PARTICIPAÇÃO: somente participarão da Tomada de Preços as firmas inscritas no Serviço de Tomadas de Preços e Concorrências do Banco Central.
CÓPIA DO EDITAL E INFORMAÇÕES: diariamente, na Av. Presidente Vargas, 84 - sobreloja - Rio de Janeiro (RJ), das 14.00 às 17.00 horas.

Rio de Janeiro (RJ), 14 de novembro de 1980.

COMISSÃO DE LICITAÇÕES

SINDICATO DOS TRABS. NAS INDÚSTRIAS GRÁFICAS DO MUNICÍPIO DO R. DE JANEIRO

Rua Licínio Cardoso, 461 — S. Fc.º Xavier — Rio de Janeiro — Tel.: 201-0322

EDITAL DE CONVOCAÇÃO

ASSEMBLÉIA-GERAL ORDINÁRIA

Pelo presente EDITAL ficam convocados os associados deste Sindicato, em pleno gozo de seus direitos sindicais para se reunirem em Assembléia-Geral Ordinária, que será realizada na sede desta Entidade, situada na Rua Licínio Cardoso, 461 — São Francisco Xavier, no dia 23 de novembro de 1980 — DOMINGO — às 8 (oito) horas em primeira convocação, e, na falta de número legal, às 9 (nove) horas, em segunda e última convocação, para tratar da seguinte

ORDEM DO DIA

1 — Leitura, apreciação e votação do Relatório da Diretoria e Balanço Geral relativos ao exercício de 1979.
2 — Leitura, apreciação e votação da Proposta Orçamentária para o exercício de 1981.

Rio de Janeiro, 17 de novembro de 1980

(as.) CYRO DA COSTA ROZA
Presidente

SINDICATO DOS TRABS. NAS INDÚSTRIAS GRÁFICAS DO MUNICÍPIO DO R. DE JANEIRO

Rua Licínio Cardoso, 461 — S. Fc.º Xavier — Rio de Janeiro — Tel.: 201-0322

EDITAL DE CONVOCAÇÃO

ASSEMBLÉIA-GERAL EXTRAORDINÁRIA

Pelo presente EDITAL ficam convocados os associados deste Sindicato, em pleno gozo de seus direitos sindicais para se reunirem em Assembléia-Geral Extraordinária, que será realizada na sede desta Entidade, situada na Rua Licínio Cardoso, 461 — S. Fco. Xavier, no dia 23 de novembro de 1980 — DOMINGO — às 11 (onze) horas em convocação única, para tratar da seguinte

ORDEM DO DIA

1 — Tratar do reajustamento da mensalidade social.
2 — Discutir e votar alteração do Regulamento da "COFEGRAF".

Rio de Janeiro, 17 de novembro de 1980

(as.) CYRO DA COSTA ROZA
Presidente

RICARDÃO FICOU SEM A COISA E MORRE A FACA

Sérgio Moreira Barbosa, além de ter o órgão genital cortado, ainda foi morto à facadas nas costas, ao ser flagrado pelo marido de Marli Godin da Rocha, com quem estava mantendo relações sexuais na casa 11, da Rua Caravelas, bairro Itaipu, em Belford Roxo, usando inclusive a própria cama da mulher infiel que não estava esperando o marido na hora da tragédia. A vítima ainda tentou sair correndo nu para se livrar da ira do homem traído, mas se deu mal, visto que foi agarrado e depois esfaqueado mortalmente, enquanto Marli fugia para que o mesmo não lhe acontecesse.

COM PIJAMA DELE

Geraldo e Marli da Rocha tiveram pouco tempo de felicidade com o matrimônio, pois há muito tempo eles viviam diante de sucessivas brigas. Chegaram à conclusão de que o casamento não passara de uma ilusão e por isso viviam praticamente como um casal de estranhos. Ocorre, no entanto, que Geraldo, de 30 anos, não queria o desquite nem o divórcio, para punir a mulher por algo que jamais dera certo: a união dos dois.

Marli, por sua vez, tinha nojo do marido e, se julgando ainda em condições de aproveitar a vida da melhor maneira possível, passou a trai-lo com Sérgio Moreira Barbosa (solteiro, 22 anos), usando como local para os colóquios amorosos a sua própria casa e, muito mais, a cama onde o marido dormia diariamente. Sérgio não gostava da idéia, pois temia uma surpresa qualquer. Marli, por sua vez, conseguia convencê-lo de que o marido trabalhava como motorista à noite, só tendo folga uma vez por semana.

— Você não precisa ter medo. Pode deixar que eu sei o dia da folga dele, entendeu?

O diálogo foi ontem de madrugada, quando Sérgio Moreira chegou à casa da amante. Marli estava bem perfumada e de camisola rosa que permitia ao Ricardão ver todas as curvas bem feitas do seu corpo. Pensou em não entrar, como se já estivesse advinhando qualquer surpresa, mas a tentação foi bem maior. Afinal, quem resistiria a uma situação como aquela, pensou ele com seus botões. Primeiro o beijo apaixonado, depois Marli foi ao quarto, de onde voltou com o pijama do marido traído. "Toma um banho bem gostoso porque eu quero me acabar esta noite", e de fato o Ricardão assim o fez. Antes de seguirem para a cama, que de direito só pertencia a Geraldo, assistiram um filme na TV, iniciando o erotismo ali mesmo no sofá da sala. Já aflitos, momentos depois, os dois se dirigiram para a consumação dos fatos, com Marli sendo carregada no colo, como se fosse a primeira noite de núpcias, que acabou em morte.

François Queiroz

L. Machado Teixeira

Enzo Maltese

Povo revoltado com idéia da Zona em S. Cristóvão

Os comerciantes de São Cristóvão, que têm seus estabelecimentos próximos à Estação Francisco Sá, entregaram abaixo-assinado ao Governador Chagas Freitas pedindo que "seja encontrada uma solução, em medida da urgência, que a ameaça exige", referindo-se à instalação da zona do meretrício naquela localidade. Diz a nota do abaixo-assinado que "não aceitamos, de forma alguma a vinda do meretrício para cá."

A mudança das casas de prostituição já fez com que uma grande indústria de São Cristóvão perdesse 8 funcionárias que pediram demissão quando souberam da transferência.

LOCAL SACRIFICADO

O industrial, L. Machado Teixeira que tem uma fábrica metalúrgica na Rua Hilário Ribeiro, conta que "esse pedaço de São Cristóvão já foi muito sacrificado no passado, quando havia temporais e a água subia a 1 metro e meio causando muitos danos aos moradores e ao comércio. Com as obras na Radial Oeste isto foi sanado, entretanto, a nossa população continua sem ônibus, sem trem, luz deficiente à noite, ralos que, quase inexistem, asfaltamento que não há, e agora, vem essa notícia de que o meretrício vem para cá?" Machado Tiexira explica que "todos perderão com esta mudança, até o Estado que deixará de arrecadar o ICM das indústrias que aqui funcionam, que têm em seus quadros, mulheres trabalhando."

Nas Ruas Ceará, Hilário Ribeiro, Sotero dos Reis e Lopes de Souza, residem aproximadamente 500 famílias que, "nos domingos à tarde estendem redes de vôlei nas ruas para que as crianças deste bairro residencial possam brincar sem perigo de que carros as atropelem, porque o movimento que existe é muito pequeno". A afirmação é do comerciante Enzo Maltese, dono de uma oficina de motocicletas, que explica não ter nada contra as prostitutas em si, "mas pelo fato delas virem a exercer a sua profissão aqui, prejudicando o comércio desse bairro residencial."

OUTRAS LISTAS

O industrial Machado Teixeira, "estão correndo outras listas que serão entregues à Secretaria de Segurança para que se tome alguma providência". Estas listas, segundo o industrial, está sendo elaborada pelos próprios moradores. Afirmou, ainda, que outras medidas estão sendo tomadas e, mostrando um recorte de jornal leu que "atendendo a apelo de residentes e comerciantes de São Cristóvão, o deputado José Pinto tomou posição contrária à transferência das casas de meretrício do mangue para aquele bairro". O deputado afirmava, ainda, que apesar de a prostituição ser um mal necessário sugere a localização de meretrícios em locais afastados."

NINGUÉM QUER

O comerciante e morador do bairro de São Cristóvão, François Queiroz, que já foi diretor do Esporte Clube Guarani, acha que "a vinda da zona do meretrício para cá está prejudicando o comércio e possibilitando que muitas pessoas façam chacotas do fato, inclusive fazendo piadas com as pessoas que ali residem."

Ontem, François estava conversando com o dono da firma Nova Estampa Metal, na Rua Hilário Ribeiro, 172, onde trabalham mais de 25 mulheres quando, por volta das 8 horas foi abordado por duas prostitutas que perguntaram ao dono da empresa, Miram Kelekian se "o terreno já tinha sido desapropriado" para que elas pudessem alugá-lo. Em vista disso, os dois comerciantes e moradores ficaram apavorados sem saber o que fazer.

Prefeito viu TV espia debaixo d'água

O prefeito Júlio Coutinho visitou ontem pela manhã, as obras de recuperação da primeira galeria de águas pluviais a receber um circuito de televisão que inspecionará toda a rede e detectará os pontos com problemas.

A galeria que fica na Rua São Clemente, atende parte de Botafogo e do Morro de Santa Marta e tem 62 anos de existência e foi feita inteiramente de tijolos.

Dos fugitivos da Ilha só um está liberto

A quadrilha que anda planejando as fugas do Instituto Penal Cândido Mendes, na Ilha Grande, está com seus dias contados, é o que garantem os policiais da 35.ª DP, que investigam a última fuga, no dia 18 deste mês. Dos presos que fugiram terça-feira, somente Paulo César Chaves ainda não foi encontrado. Apolinaro de Souza foi morto no encontro com os policiais que tentavam recapturá-lo e Carlos Alberto Mesquita já está preso na 35.ª DP, de Campo Grande, onde já começou a dar o serviço.

PM embarca na do Secretário de Segurança e diz que o fim do ano será violento no Rio

A PM, a exemplo da Secretaria de Segurança, também prevê um final de ano com muita violência no Rio de Janeiro. Com esta preocupação é que o Comandante da Polícia Militar, Coronel Aníbal de Melo Henriques, já tem pronto alguns pontos do plano a ser colocado em vigor a partir do início do próximo mês. Uma das primeiras medidas a serem adotadas segundo o Coronel é tornar a PM mais presente aos assaltos a bancos, e para isto, ele pretende colocar sistemas de alarmes também nos batalhões, além das delegacias. Outra meta a ser alcançada, é a intensificação do policiamento ostensivo para a rede bancária. Para o Comandante, o ideal seria ter um policial em cada calçada onde existisse um estabelecimento bancário, independente da segurança particular das firmas.

Finalizando, ele prometeu levar todo o contingente da PM às ruas, que estará o mais completo possível, pois ele pretende durante este mês, suspender as férias para todos os integrantes da corporação, trazer todo o pessoal que estiver nas escolas realizando cursos, mesmo com prejuízo de sua formação e mais o batalhão de choque.

Quanto às constantes brigas entre marginais na Baixada, o Coronel disse que é preferível que eles briguem entre si em vez de atacarem a população. Segundo ele estas brigas não são prioritárias para a PM.

O Comandante da Corporação participou ontem, pela manhã, juntamente com todos os comandantes de quartéis do Estado, da apresentação de audiovisuais sobre a ação da polícia no Brasil e no mundo.

Segurança vê exagero

— É direito de todo cidadão criticar ou aceitar todas as medidas tomadas pela Secretaria de Segurança. Só que no caso das críticas feitas pelo Vereador Dirceu Amaro ao Secretário de Segurança, acho que houve por parte do vereador uma má interpretação dos fatos.

Com estas palavras, o porta-voz da Assessoria de Comunicação da Secretaria de Segurança Pública, Wilson Salão, recebeu as críticas que o líder do PP na Câmara Municipal do Rio, Dirceu Amaro, fez às recentes declarações do Secretário de Segurança sobre o aumento da criminalidade para o fim deste ano. "Tais declarações causam na população certo clima de apreensão"

Deputado do PDS condena a Executiva

O deputado Heitor Furtado, do PDS, criticou duramente a forma como foi eleita a executiva regional do partido, deixando de fora os deputados Alvaro Valle e Célio Borja, muito mais votados do que o deputado Léo Simões, mas que, no entanto, foi escolhido, em detrimento dos dois.

Muito contrariado, disse que não entende porque foi feita esta discriminação injustificável, e por que não dizer muito "estranha". O Rio de Janeiro, o maior colégio eleitoral do Estado, não poderia ter sido repudiado.

Choradeira, não

Contrafeito com os comentários sobre a forma como foi composta a Executiva Regional do PDS, ontem, na Alerj, entre os parlamentares, o deputado Luiz Linhares, eleito secretário-geral do partido, no Estado do Rio, disse que não vai se deixar envolver pelas fofocas que estão sendo urdidas por trás dos bastidores, e que sua eleição para a secretaria foi o resultado de acordos promovidos entre as duas bancadas "Não me venham com choradeiras agora, nem com reclamações tardias".

TFR proíbe Juruna de ir à Holanda

O Tribunal Federal de Recursos negou na tarde de ontem, por 13 votos a 7, o pedido de liminar impetrado pelo advogado do cacique Xavante Mário Juruna. Esta decisão pôs fim ao sonho do cacique de ir a Holanda, defender sua gente, no IV Tribunal Bertrand Russel, onde será discutida a situação dos índios americanos. Muitas pessoas foram assistir ao julgamento, que transcorreu com as galerias lotadas, Juruna nem parecia ser o objetivo principal, pois de gravador em punho ele registrava tudo.

LUTA DEMOCRATICA

Fundada em 03-02-1954
Responsabilidade
EDIGRAJO
Editora e Gráfica Jornalística Ltda.
Fundador
Tenório Cavalcanti
Executivo-Geral
Olympio Campos
Diretores
José Lahud Yasbeck
Murilo de Carvalho
Superintendente
Antonio Holanda Cavalcanti
Chefe da Redação
Hélio C. Vieira
Gerente-Comercial
Luthero Gracco Pereira
Gerente-Industrial
Rubem Vilela
Gerente de Circulação
Arthur Marques Pereira
Redação, Administração e Oficina
Rua Sotero dos Reis, 57/59
Sucursal de Nova Iguaçu
Trav. Almerinda Lucas de Azeredo, 11 - Sala 405 - Tel. 767-9545 - Esquina c/ Nilo Peçanha - Centro - Nova Iguaçu - RJ.
Noticiário nacional e internacional: Agências UPI, Sport Press e Estado.
TELEFONES:
Diretoria: 234-7770 e 234-7397
Redação — 254-0831 (PBX)
Chef. de Redação: 234-6976
Ed. de Polícia — 234-8591
Ed. de Esportes — 234-8957

Advogado bola nova sigla para Funabem: Fundação do Mal-Estar e Corrupção do Menor. É o fim

O Juiz Alberto Craveiro, designado pelo Juizado de Menores para investigar a denúncia feita pela advogada da Liga Brasileira de Defesa dos Direitos Humanos, Eny Moreira, de que menores do Colégio João Luiz Alves, ligado à Funabem, que funciona na Ilha do Governador, estavam "sofrendo maus tratos por três inspetores", por enquanto não tem "declarações à imprensa", mas, garantiu que os fatos serão devidamente esclarecidos e punidos os culpados.

Segundo o Juiz Campos Neto, um dos inspetores já foi demitido e diligências estão sendo feitas na Escola João Luiz Alves, para se apurar a denúncia. Campos Neto assegurou que até hoje à tarde os menores tratados na denúncia serão levados a exame de corpo de delito, no Instituto Médico Legal e caso se constante as sevícias, serão instaurados dois inquéritos: o administrativo e o policial.

AS SEVÍCIAS

De acordo com a advogada Eny Moreira, que denunciou os maus-tratos, os menores torturados foram E., C.A. e F., sendo que o último foi surpreendido praticando atos sexuais com um companheiro, pelo que foi ameaçado de espancamento. No entanto, segundo a advogada, o caso que mais a chocou foi o de A., que teve um olho vazado durante os maus tratos. Dos inspetores acusados (Glisão, Paulino Verona e Batista), até agora, somente um foi demitido, enquanto os outros dois receberam apenas uma suspensão de três dias.

No documento enviado ao Juiz Campos Neto, a Liga Brasileira de Defesa dos Direitos Humanos afirmou, ainda, que no mês passado uma psicóloga, Hélia Maria, foi demitida porque não concordava com os maus tratos que presenciava, praticados em menores. Esse foi o mesmo caso do psiquiatra Ricardo Viana de Barros, que "foi isolado num cargo burocrático por protestar contra o clima de violência a que são submetidos os alunos da Escola João Luiz Alves".

FUMECOM

O advogado criminalista Jorge Beja, esclarecendo juridicamente os fatos, afirmou que eles implicam em dupla responsabilidade: a criminal, dos inspetores da Funabem, e a civil, da própria Funabem. "Se for constatado que os inspetores praticaram violências contra os menores, certamente responderão os artigos 129 (lesão corporal) e 136 (maus tratos) do Código Penal, cujas penas vão de dois a oito anos de reclusão". Ainda de acordo com Jorge Beja, sendo a Funabem uma entidade jurídica de direito privado, responde civilmente pelos atos culposos ou dolosos de seus prepostos, no caso, os inspetores. "Os responsáveis pelos menores atingidos devem e têm o direito de acionar a Entidade pelos danos causados nos menores. É inadmissível que atos como esses aconteçam, principalmente quando a Instituição apontada e denunciada é aquela de quem se espera, ao menos na teoria, o melhor para a reeducação de menores abandondos, ou que já contribuiram para o desequilíbrio social. É inteiramente desculpável que os menores internos da Funabem, se não são tratados convenientemente, fujam de onde estão, ou que manifestem, dentro da faixa etária em que se encontram, apetite sexual pelos companheiros, já que outra melhor educação ou exemplo não lhes ensinem seus tutores de fato. O que é indesculpável — continuou o advogado — e passível de apenamento é ver que seus *educadores* são, n arealidade, seus algozes". Para terminar, numa mostra de ata criatividade, o advogado Jorge Beja "bolou" uma sigla nova para a Funabem, arhando que se encaixa melhor às ocorrências últimas: FUMECOM — Fundação do Mal-Estar e Corrupção do Menor.

Com medo, o morro nega os despejos e até diz que chefe da gang é um sujeito honesto

"O Digato é honesto, não põe ninguém pra fora do barraco, esse caso do Querosene não têm nada a ver com ele. O povo gosta mesmo de ver bandido estampado nos jornais, pois quando li as manchetes deparei com a cara dele na primeira página. Digato está desesperado e não sabe como se defender, ele estava esperando dar a hora do programa Aqui e Agora, para telefonar e contar realmente o que está acontecendo no Morro do Querosene. Essa foi a declaração da cunhada de Digato, acusado de chefiar a quadrilha que está aterrorizando os moradores da Favela do Querosene. Ela, que se limitou a identificar-se como Vera, afirmou que Digato tem uma filha com sua irmã e "um homem como ele, que adora a família e preserva os direitos dos moradores do morro, não faz uma coisa dessas, e a polícia está sendo injusta ao acusá-lo."

"BLITZ"

Segundo o Coronel Siles Lima, da PM, o atentado aos moradores da Favela do Querosene realmente existe, está havendo expulsões de famílias, que são obrigadas a abandonar os barracos, cedendo "o seu espaço para esses bandidos". Endossando a opinião do coronel, o Tenente Pedro, do DPO do Morro de São Carlos, afirma que "essa meninada, em sua maioria com idade de 18 a 20 anos, está querendo aparecer nos jornais e virar super-herói". O bando de Digato, segundo os policiais, está mais calmo devido à blitz de ontem, e que mobilizou cerca de 60 homens do 1.º Batalhão da PM, e mais seis oficiais.

A blitz, segundo o coronel "foi uma decisão tomada de madrugada, para que a notícia não circulasse", mas mesmo assim uma senhora que não quis se identificar denunciou ao coronel "que os bandidos já estavam sabendo da blitz, antes mesmo dela acontecer". O Morro do Querosene e da Mineira foram os primeiros alvos, onde foram presos quatro elementos que são: Arnaldo José dos Santos, 26 anos, já autuado por porte de arma; Jorge Fernando de Jesus, 26 anos; Sebastião Gabriel Vicente e José Luís Vicente, de 28 e 30 anos, respectivamente, que ficarão detidos para investigações, no DPO do Morro de São Carlos.

OPERÁRIA DÁ DURO COM CORPO QUE RICA SÓ "DÁ"

Combate a tóxico recebe grana

Brasília (AE) — O Ministro Valdir Arcoverde, da Saúde, informou que o Programa Nacional de Vigilância Tóxico-farmacológica (Pro-Famaco) recebeu Cr$ 500 milhões da Presidência da República, cujo montante será repartido com o Banco de Dados sobre plantas medicinais, da Central de Medicamentos (CEME) e do Programa Flora, do Conselho Nacional de Desenvolvimento Científico e Tecnológico.

Arcoverde, conforme afirmou, considera "da maior importância a investigação farmacológica da flora medicinal brasileira, cuja riqueza potencial é reconhecida por todos os pesquisadores do setor".

Segundo o Ministro da Saúde, que pretende implantar, através da Secretaria Nacional de Vigilância Sanitária, medidas de incentivo na utilização das plantas medicinais, ao mesmo tempo em que pensa reduzir o número de produtos considerados ineficientes. Os trabalhos do Banco de Dados "encontra-se em franco desenvolvimento, visando à coleta, classificação, sistematização e análise de todas as informações, folclóricas ou populares e científicas, disponíveis sobre o universo das plantas medicinais brasileiras". Tais informações, para Arcoverde, hoje ainda extremamente dispersas, necessitam de consolidação e armazenamento recuperável, de tal forma que fiquem acessíveis aos pesquisadores empenhados na obtenção de substâncias medicamentosas da flora brasileira.

Cocô na rua causa problema

Um vazamento dos esgotos em algumas ruas do Centro da cidade deixou ontem as sarjetas alagadas, com os dejetos boiando, o que causou um mau-cheiro insuportável. A Cedae explicou que o vazamento ocorreu devido a uma barragem na galeria de esgotos que foi feita para que uma obra da Light pudesse ser realizada. O vazamento atingiu as Ruas Marechal Floriano, Camerino, Sacadura Cabral, Barão de Tefé, Barão de São Félix e Saara.

Lúcia Helena está sem destino

A lobradora de ônibus, Helena Sampaio da Silva, encontra-se desesperada à procura de sua filha, a doente mental Lúcia Helena Sampaio da Silva, de 27 anos. Elas residem à Rua Bento Teixeira, 15, casa 2 na Gamboa, e Lúcia saiu de casa no último dia 4, às sete horas da manhã não retornando. Na ocasião de seu desaparecimento a jovem trajava calça esporte e blusa azul-marinho. Segundo testemunhas ela foi vista ontem na Travessa Juraci, na Penha Circular, procurando emprego. Dona Helena pede a quem souber do paradeiro de sua filha entrar em contato com seus outros dois filhos, Antônio, pelo telefone 24-7117, ramal 213, ou Célia, 229-5482, ou ainda com a redação da LUTA DEMOCRÁTICA.

Poupança é esperança do rico

O rendimento da Caderneta de Poupança será superior a inflação, e assim o investimento voltará a ser compensador. Quem garantiu isto ontem foi o Presidente da Associação Brasileira de Crédito Imobiliário e Poupança, ABCIP. Segundo Luís Alfredo Storkler, a poupança aromulada para as sadernetas em janeiro do ano que vem, ultrapassará um trilhão de cruzeiros. Isto vem demonstrar que apesar dos problemas do ano de 1980, elas continuam sendo o investimento preferido do brasileiro.

Petroquímicos sob vigilância

O presidente do Banco Nacional de Desenolvimento Econmico, Luís Sande, disse ontem que o Governo está pensando em liberar os preços dos produtos petroquímicos, que são aind atabelados pelo CIP. A medida obedecerá as novas alterações que estão sendo feitas na política financeira. Ele explicou que, as mudanças deverão ocorrer aos poucos, até que se consiga formar o preço de mercado. Durante este período os produtos ficarão sob o regime de liberdade vigiada.

Caxias alarga Avenida Kennedy

A Prefeitura de Duque de Caxias já está de posse dos imóveis localizados entre o Viaduto do Centenário e o Terminal Rodoviário Plínio Casado, e poderá iniciar as obras de demolição, ainda esta semana, para possibilitar o alargamento da Av. Presidente Kennedy. A informação é do Procurador-Geral, Francisco Rangel.

A emissão de posse dos imóveis foi determinada pelos juízes Antnio Montenegro e Carlos Ferrari, das 2a. e 3a. Varas Cíveis de Duque de Caxias e, ontem, mesmo, a Prefeitura depositou 50 por cento dos valores das casas desapropriadas em nome dos seus proprietários.

Saúde na Baixada em discussão

Encerra-se hoje o Simpósio que a Associação Médica de Duque de Caxias está promovendo para discutir a "Política de Saúde da Baixada Fluminense" — tema central do conclave. O evento está sendo realizado no Teatro Procópio Ferreira, da Câmara

O Secretário Municipal de Saúde e Desenvolvimento Social da Prefeitura, Sebastião Bastos Soares, representou o Prefeito Américo Barros nos trabalhos. O Simpósio conta com a presença de médicos dos municípios de Duque de Caxias, São João de Meriti, Nilópolis, Nova Iguaçu e Magé.

Cestas de lixo ajudam limpeza

A Secretaria Municipal de Serviços Públicos de Duque de Caxias adquiriu mais 300 cestas coletoras de lixo para serem colocadas nos postes de iluminação do Centro da Cidade. A medida, segundo o Secretário Elias Lazaroni, visa a diminuir a mão-de-obra empregada para a manutenção da limpeza da cidade.

Elias Lazaroni afirmou que o Prefeito Américo Barros determinou que a Secretaria de Serviços Públicos envidasse esforços no sentido de manter o centro da cidade limpo para receber a grande massa de pessoas de outros municípios que lá comparecem para as compras natalinas.

Encerradas inscrições para PM

A Polícia Militar encerrou ontem as inscrições para o concurso de admissão à Escola de Formação de Oficiais. Todos os inscritos tinham o segundo grau completo e idade entre 17 e 23 anos. A data dos exames deverá ser divulgada brevemente.

Turma de 50 festeia formatura

A turma de 1950 do Colégio Militar comemorou ontem, com um almoço no próprio colégio, os 30 anos de formatura. Faziam parte da turma o criminalista Evaristo de Morais Filho, o bispo-auxiliar do Rio, Dom Carlos Navarro, o comediante Agildo Ribeiro e Romano Garcia, do Circo Romano.

Cosmo vai receber 2 núcleos

O Governo do Estado do Rio de Janeiro estará inaugurando, hoje, mais dois conjuntos residenciais, entregues às famílias inscritas no Programa de Inscrições Públicas da CEHAB-RJ, beneficiando 214 candidatos que foram classificados através de seleção feita por sistema de computação de dados.

Trata-se dos Conjuntos Residenciais Professor Waldemar Marques Pires e Isolina Sofia, ambos situados em Cosmos. Para construção desses empreendimentos foram aplicados recursos da ordem de Cr$ 68.094.155,00 sendo que, deste valor, Cr$ 43.537.640,00 foram financiados pelo BNH, para as obras de edificação, cabendo ao Estado fornecer a soma de .... Cr$ 14.537.640,00, a fundo perdido, para obras de infra-estrutura básica.

URUCURANA

O núcleo da CEHAB-RJ situado na Rua Urucurana, em Cosmos, que até então tivera como referência o nome daquela rua, receberá o nome do Professor Marques Pires, homenagem que o Governo do Estado prestará ao educador que dedicou muito de sua vida àquela região da cidade.

É composto de 26 casas de sala, quarto e dependências e outras 22 mais de sala reversível em quarto e dependências, num total de 48 unidades. Por elas, seus ocupantes pagarão prestações mensais nos valores de .... Cr$ 1.126,00 e Cr$ 921,00, respectivamente.

Prefeito não quer nada com a Zona

O assessor direto do Prefeito Júlio Coutinho afirmou ontem que "não há vínculo qualquer entre o Governo, Prefeitura e a zona do baixo meretrício, estando as prostitutas livres para se estabelecerem onde quiserem, sem a interferência do Governo ou Prefeitura". Segundo o Assessor Joaquim Torres, as informações que a LUTA DEMOCRÁTICA recebeu no sentido de que o baixo meretrício se instalará próximo à estação de Francisco Sá, abrangendo as Ruas Sotero dos Reis e Ceará, na Praça da Bandeira, embora possam ter fundamento, a Prefeitura não está a par, e nem tão pouco "tem nada com isso".

"O nosso trabalho — tembrou o Assessor — é apenas de sapropriar determinadas casas da zona onde as prostitutas estão atualmente, para a implantação de um Centro Administrativo. Se a maioria dessas casas são exploradas por mundanas, nós não temos culpa. Se elas estivessem em outro lugar qualquer, não teriam que desocupar as residências".

Segundo Joaquim Torres, a área do Mangue não é, oficialmente, de posse das prostitutas, e elas estão ali por uma "condensação histórica". Concluindo, o Assessor do Prefeito afirmou que se as prostitutas forem para as imediações da estação Francisco Sá, é por "única e exclusiva determinação delas, mas, por enquanto, não temos quaisquer informações nesse sentido".

As mulheres das classes dominantes vêem a sexualidade feminina como um prazer que o próprio corpo pode dar, enquanto as mulheres operárias e camponesas vêem o corpo apenas como um fator de trabalho. Esta foi uma das muitas conclusões tiradas de uma pesquisa realizada pela escritora Rose Marie Muraro sobre o problema da opressão do corpo feminino. Os primeiros resultados da pesquisa foram apresentados ontem de manhã em palestra realizada pela escritora no Rio Othon Palace Hotel, onde está sendo realizado um Encontro Nacional sobre a Dignidade e Valor da Vida Humana.

A escritora abriu o encontro falando dentro do tema "Mulher brasileira". Ela disse que a sua pesquisa prova que toda ideologia que se tem pode ser a fonte da opressão do próprio corpo. Explicou também que a pesquisa foi feita dividindo-se as mulheres em três grupos sociais: operárias paulistas, camponesas da zona agreste, pernambucana e mulheres da classe dominante da Zona Sul do Rio.

QUESTIONÁRIO

Rose Marie Muraro disse que foi elaborado um mesmo questionário para as três categorias, a fim de saber como mulheres de diferentes classes sociais encaram os principais problemas que as afetam. Segundo a pesquisa, embora o trabalho feminino contribua de forma expressiva para o Produto Nacional Bruto, as mulheres trabalham 50 por cento a mais que os homens e ganham 50 por cento a menos.

Quanto ao planejamento familiar, a pesquisa aponta que, enquanto na classe dominante ele já é praticado, as camponesas não o fazem e encaram o aborto como pecado. Já as operárias, embora também encarem o aborto como pecado, estão mais preocupadas com o problema econômico e o planejamento familiar, acaba sendo feito de uma maneira ou de outra.

A pesquisa concluiu também que a mulher brasileira não tem identidade própria e que ainda considera o marido como o suporte da casa. Outra conclusão apresentada foi a de que na sociedade brasileira as operárias são as mais revoltadas com a exploração sofrida pelas mulheres. São elas também as que têm maior consciência econômica e as que mais reivindicam pela dignidade da mulher.

D. Eugênio Sales reage contra telefonemas anônimos dizendo que ele morreu de mal súbito

"Uma voz masculina há três semanas vem fazendo ligações telefônicas para as paróquias e congregações religiosas, dizendo que é um bispo ou padre da Arquidiocese do Rio e informando que o Cardeal Dom Eugênio Salles faleceu de um mal-estar". Esta informação foi prestada ontem pelo assessor de imprensa do Palácio São Joaquim, Adionel Carlos, a fim de alertar a comunidade católica para estas ligações.

Ele afirmou que não acredita em terrorismo, mas sim que o responsável pelas ligações seja ou um débil mental ou um elemento que só deseja tumultuar a vida pastoral da Arquidiocese do Rio de Janeiro. Disse também que qualquer informação sobre a vida da Arquidiocese só é feita por uma nota oficial da própria Assessoria de Imprensa ou a Cúria Metropolitana.

O TROTE

As ligações são feitas para as igrejas durante o dia e para emissoras de rádio na parte da manhã. O elemento que faz as ligações, após o trote, liga incessantemente para o Palácio São Joaquim, a fim de manter o telefone do Cardeal sempre ocupado, impossibilitando uma confirmação da notícia pelo telefone.

O Cardeal Dom Eugênio Salles teve ontem um dia normal. Levantou-se às 6 horas, fez suas orações do dia, celebrou uma missa às 7 horas, depois tomou o café da manhã e leu os jornais do dia. Ainda de manhã, Dom Eugênio Salles se reuniu com seus vigários episcopais, como faz todas as quintas-feiras. À tarde, o Cardeal gravou a sua mensagem radiofônica "A Voz do Pastor" e deu audiências normais no Edifício João Paulo II, na Rua Benjamim Constant, na Glória.

Arinos acha esta Constituição inviável e pede nova Carta com outra ordem jurídica

O ex-Ministro Afonso Arinos disse no Recife que "a atual constituição é inviável, juridicamente", e que "há necessidade de uma nova carta para a Nação, que, inevitavelmente, surgirá em 1982". Ele admite uma alternativa para a impossibilidade de uma Constituinte: "Trata-se do restabelecimento do dispositivo da Carta de 1891, chamado "Resolução do Congresso", suprimido na Constituição Nacional de 1934 e que permanece ainda hoje na Carta Norte-Americana, de modo que o país possa, a partir de 1982, superar o atual impasse comum. A nova Constituição, respeitando o mandato do Presidente João Figueiredo."

No caso de uma Assembléia Nacional Constituinte, Afonso Arinos, que não tem quaisquer vínculos partidários com a oposição, sugeriu que o governo a convoque ou deixe o Congresso fazê-lo, transformando o futuro Congresso, eleito em 1982, em Constituinte.

Afonso Arinos, que veio ao Recife para proferir conferência amanhã na Fundação Joaquim Nabuco, de pesquisas sociais, negou que o País esteja na iminência de uma revolução social. Reconheceu a existência de um estado de subversão nacional, que essa subversão não é ideológica, pois inexistem líderes capazes de conduzir a insatisfação popular para uma área mais ideológica. A violência vigente no momento, sobretudo nas grandes cidades, segundo ele, é resultado do estado de carência que afeta um significativo contingente da sociedade brasileira.

Procurador tem salário de 70 mil

Com um salário de ... Cr$ 42.970,00 mensais mais gratificação de produtividade no valor de Cr$ 25.782,00, estão abertas as inscrições para Procurador da República de 2ª Categoria, em todo o País, para ambos os sexos.

As vagas, que são em número de 145 para todo o País, terá a divisão de 30 delas para a Procuradoria Geral da República, 8 para a Procuradoria em Brasília e 15 para o Estado do Rio de Janeiro, sendo as vagas restantes divididas em 18 Estados brasileiros.

EXIGÊNCIAS

Para o concurso público está sendo exigida a comprovação de mais de quatro anos de atividades forenses, sendo as provas escritas e orais, contendo: Direito Tributário, Direito Constitucional, Direito Administrativo, Direito Penal, Direito Civil, Processo Civil, Processo do Trabalho e Processo Penal. As inscrições durarão sessenta dias e aqui no Rio estão sendo feitas com a Sra. Suely, todo dia das 13 às 17 horas, na Rua México, 57, Centro.

Bancário continua desaparecido

Continua desaparecido do Hospital Souza Aguiar, o bancário Ismael Barbosa de Lima, que lá estava internado, desde o dia 18 de novembro, sem que a diretoria do hospital encontre uma explicação decente.

O paciente foi internado no HSA em estado de coma com ferimento no crânio, daí foi para o Hospital São Sebastião, no Caju, por haver suspeita de meningite. Como os exames feitos nada acusaram, retornou ao HSA, sem que os parentes pudessem vê-lo.

Anteontem, através de contatos médicos, os familiares de Ismael foram informados de que este estava sofrendo dos nervos, motivo pelo qual foi pedida guia de internação para a Casa de Saúde Doutor Eiras. Quando tudo estava pronto para a transferência, comunicaram aos parentes que Ismael havia sido operado e encontrava-se na enfermaria 503 do HSA. Foram até lá e nada. O paciente simplesmente desapareceu do hospital.

Professor americano no Brasil

O professor Christian Anfinsen, que em 1972 recebeu o Prêmio Nobel de Química, chega ao Rio domingo de manhã para uma visita. Anfinsen, que é diretor do laboratório de Química Biológica de Maryland, Estados Unidos, integra uma comitiva internacional de 20 cientistas, entre eles os do Instituto de Ciências Weissmann, de Israel, cujo presidente é o professor Michael Sela.

Na visita ao Rio a comitiva será recebida pelo Governador Chagas Freitas, na segunda-feira, às 11 horas; às 16 horas, dará uma entrevista coletiva no Hotel Rio Palace e à noite será homenageada com um jantar no prédio da Bloch Editores.

Dois perdedores, José G. Barbosa e J. Machado.

Turma da roda diz que aumento da gasosa não altera nada mas o povão acha que sofrerá mais

O novo aumento da gasolina deverá ser efetuado dentro de dez dias, como informou o Conselho Nacional de Petróleo. De Cr$ 45 para Cr$ 51, não está assustando mais os consumidores, o hábito dessas altas consecutivas já está se tornando uma rotina, essa era a opinião do industrial Manoel de Azevedo, quando enchia o tanque de seu carro na manhã de ontem. Ele acrescenta que não vai ser esse o motivo para que deixe de usar seu automóvel.

O presidente do CNP, General Oziel de Almeida Costa, diz que só saberá do aumento 48 horas depois da entrada em vigor e que a portaria de preço já está pronta e aprovada, faltando apenas a determinação do Presidente Figueiredo para que ela entre em vigor. O General Oziel acrescentou que a margem de revenda dos postos de gasolina será mesmo aumentada, de Cr$ 2,50 para Cr$ 3,20 por litro, a partir da nova estrutura de preços.

De todo o pessoal entrevistado nas ruas, as respostas foram unânimes em dizer que é um absurdo, mas permanecem passivos, aceitando esse aumento como outro qualquer que venha junto.

QUEDA DO CONSUMO

Para o proprietário de um posto de gasolina do Estado do Rio, César Antônio, no frio o consumo cai bastante, mas depois de um mês tudo volta ao normal. Para um funcionário de um posto de São Cristóvão, José Gomes Barbosa, até a gorjeta diminui bastante, ficando às vezes sem nenhum tostão, mas também depois de 15 dias tudo fica mais tranqüilo.

TÁXI

Para o motorista e proprietário de táxi, José Machado, esse aumento vai tornar mais difícil ainda o seu trabalho. E continua: "Se aumentar a tarifa ninguém pega táxi, se não aumentar temos prejuízo de qualquer maneira, nós deveríamos é ter esse preço atual mantido, já nos seria mais fácil, caso contrário, num futuro muito próximo o táxi vai acabar."

O metalúrgico Adilson Fonseca de Araújo, que não tem automóvel, acha o aumento um tremendo absurdo e acrescenta: "Se aumentassem só a gasolina, tudo bem, porque quem tem carro e pode sustentar continuaria a fazê-lo, quem não pudesse dava um jeito. O problema está em meus derivados e todos os aumentos que vêm em conseqüência."

Para a vendedora autônoma Maria de Lourdes Ferreira de Oliveira esse é apenas mais outro aumento, que provavelmente virá seguido de outros. Ela diz que trocará seu carro por um a álcool, mesmo não fazendo muita fé.

Ministro acha situação ruim

Brasília, (AE) — O Ministro do Trabalho, Murilo Macedo, criticou violentamente o combate à inflação através de processos que deixem em pior situação econômica o trabalhador. Falando durante a inauguração do novo prédio da Confederação Nacional dos Trabalhadores do Comércio, sobre os temas em estudo hoje, pelo seu Ministério, o Ministro frisou:

— Alguém pode argumentar que desaceleração é desaceleração, que o combate à inflação sempre implica dor. Concordo com tudo isso. Mas não posso concordar que, uma vez mais, o trabalhador venha a ser escolhido para agüentar a maior parte da dor. Desafio, no Brasil, quem tenha boa justificativa — moral ou técnica — para fazer essa proposta ao trabalhador brasileiro.

Depois de ressaltar "que o Brasil já está maduro para optar por uma nova política nacional de emprego", o Ministro continuou:

— Ela representará, ao lado de outras políticas nas áreas sociais, a definitiva escolha da sociedade; a supremacia da justiça; a consolidação de uma economia eficiente e forte não para alguns, mas para todos, assim como as franquias da vida política democrática. E nessa cruzada contamos com os sindicatos.

O discurso do Ministro do Trabalho foi escutado e aplaudido pelo Presidente Figueiredo, que presidiu o ato. Ao final, Figueiredo apertou as mãos do Ministro, enquanto um auditório de cerca de duzentas pessoas o aplaudia.

Na interpretação de muitos dos presentes, em seu discurso, o Ministro Murilo Macedo propôs um novo pacto Sial, principalmente quando destacou "a abertura política está permitindo que a sociedade brasileira, através de seu corpo político, e de suas instituições — dentre elas o sindicato — venha a se manifestar, a questionar e a reivindicar legitimamente" e que "gostaria de ver o movimento sindical cada vez mais ativo em defesa do emprego do trabalhador, com Federações e Confederações de trabalhadores coletando e analisando dados sobre emprego".

Atendimento exclusivo e personalizado você encontra na

Caderneta de Poupança Residência

FAMÍLIA SE UNIU PARA ASSALTAR E UM MORREU

"Mengo! ... Tu só dá xame!"

Dezenas de torcedores do Flam que alugaram um ônibus para irem assistir ao jo m o Serrano, realizado ontem em Petrópolis, fi m revoltados com a derrota de 1 a 0 sofrida pelo Mengão e quebraram vários bares da cidade. Eles foram presos pela Polícia Rodoviária e encaminhados à delegacia local, onde passaram a noite depondo para depois prestarem conta dos prejuízos. Ontem de manhã os torcedores foram liberados e voltaram para o Rio.

Maré pesou para Marujo

O marginal conhecido por toda a polícia do Estado do Rio, vulgo Marujo, cujo nome verdadeiro é Hilson Marques, 27 anos, foi preso ontem, por policiais da PM, em seu barraco na Rua Getúlio Vargas, 676, Olinda. Depois de minuciosas investigações, a PM descobriu que Marujo foi o autor do arrombamento à casa do PM Ramires, lotado na 2a. Companhia Independente da Polícia Militar.

Marujo estava em liberdade condicional, depois de passar vários anos na Ilha Grande, onde cumpria pena por dois homicídios, um assalto à mão armada, além de uso e tráfico de tóxicos. Em seu poder os PMs acharam o fruto do roubo (uma televisão a cores, um rádio e outros objetos de menor valor), além de uma arma. Na Delegacia, Marujo afirmou ao delegado Ronaldo de Oliveira que "apesar de estar em liberdade condicional, resolveu fazer um servicinho porque a maré não estava para peixe". A 55a. DP registrou.

Gol entrou atrás do caminhão

Um Gol bateu ontem na traseira de um caminhão, na altura do km 95 da Estrada RJ-106, perto de Iguaba. No acidente, o motorista do Gol ficou preso entre as ferragens, morrendo no local.

Morreu no poste do Cemitério

Carlos Emiliano Ribeiro (casado, de 34 anos), que residia na Rua Hélio Jacovazzo, 191, em Anchieta, morreu na madrugada de ontem vítima da colisão do carro em que viajava, com um poste da Light, na Avenida Marechal Alencastro Guimarães, em frente ao cemitério de Ricardo de Albuquerque. Carlos Emiliano conduzia o fusca de sua propriedade, placa RJ-QM 8639, cor azul, e segundo policiais da 31a. DP, pelas circunstâncias em que ocorreu o acidente, ele somente poderia ter dormido ao volante, o que só poderá ser confirmado com os exames no Instituto Médico Legal.

Polícia queima fumo no Caju

A polícia queimou ontem uma partida de maconha avaliada em Cr$ 2 milhões e 500 mil, apreendida em diversas batidas. A queima teve início às 10 horas no forno do Hospital São Sebastião, no Caju.

Presa bicha que vendia Gererê

Alertados por uma denúncia anônima, agentes da Delegacia de Entorpecentes prenderam ontem de madrugada, quando faziam tráfico de drogas, os travestis Francisco José dos Santos, o *Mônica*, Juradir da Silva, o *Dedeu* e Jorge da Silva, na Avenida Mem de Sá, prximo aos Arcos da Lapa, no centro. Os policiais chegaram no momento em que Jorge da Silva vendia uma, trouxa de maconha para uma mulher, que fugiu quando percebeu a presença da viatura da Polícia. As três foram autuados em flagrante e recolhidos naquela delegacia.

Nem escola escapa de assaltos

A Escola Estadual Bairro Jardim América, na Rua Coronel Soares n.º 411, no Bairro de Areia Branca, em Belford Roxo, foi arrombada na madrugada de ontem, e os ladrões levaram tudo da escola, desde mantimentos da merenda escolar, até ferramentas que estavam sendo usadas numa obra em uma das salas do estabelecimento. A diretora do colégio, Joana D'Arc Pereira Vargas, disse na 54a. DP que o roubo vai trazer muitos prejuízos aos alunos e ao próprio colégio, pois até as máquinas de escrever e o mimeógrafo foram levados pelos arrombadores.

Tiro na boca saiu na nuca

André Luiz da Mata Mello (solteiro, de 18 anos), residente na Rua Olímpia 460, no Morro do Salgueiro, foi internado em estado grave no Hospital do Andaraí, onde deu entrada com um tiro na boca que lhe transfixiou a nuca. Policiais da 19a. DP, da Tijuca, que encontraram uma carteira identificando-o como compositor da Mocidade Indepedente de Padre Miguel, apenas conseguiram apurar que ele foi assaltado na esquina das Ruas General Rocca com dos Araújos, na Tijuca.

Assassinato gera passeata

Após o assassinato, por assaltantes, na última sexta-feira, do dono do posto de gasolina Niterói 400, Antônio Ataide, ficou decidido em Assembléia realizada com os donos de postos de gasolina de Niterói, sob a coordenação do Presidente do Sindicato do Comércio de Derivados de Petróleo de Niterói, Eduardo Vaz, uma passeata hoje, com início às 16h30min na Praia das Charitas, em frente ao "Casarão".

O percurso será feito com desfile de carros por todo o centro da cidade, indo até a Igreja do Ingá, onde será rezada missa, às 18 horas, pela memória do morto. Hoje, todos os postos de gasolina de Niterói estarão com bandeiras pretas e os veículos que farão a passeata pela cidade, estarão com tarjas também da mesma cor, em sinal de luto.

Facada mata no lugar certo

Carlos Alberto Carvalho Amaro (solteiro, de 21 anos), que residia na Rua Van Erven, 132, Morro da Mineira, Catumbi, caiu morto em frente ao portão principal do Cemitério do Catumbi, no largo principal daquele bairro, após receber uma facada na barriga. O delegado Frederico, da 6a. DP, foi ao local e conseguiu apurar através de testemunhas que a vítima momentos antes discutira com dois homens, um branco e um preto.

O crime ocorreu no final da noite de quarta-feira, quando Carlos Alberto, que trabalhava no Supermercado Peg-Pag de Copacabana, encontrou-se com os dois homens, a quem parecia conhecer. Instantes após uma discussão o elemento branco, que como o outro de cor preta não era conhecido pelas testemunhas, sacou de uma faca peixeira e aplicou um golpe na barriga de Carlos Alberto que saíra correndo da porta do supermercado Disco, onde havia encontrado com os dois elementos desconhecidos. Os exames do local foram feitos pelo perito Guio e a delegacia do Mangue registrou.

Gonçalo aXvier de Oliveira (solteiro, de 22 anos), morreu ontem, de madrugada dentro do Rio Joana, em Vila Isabel, trocando tiros com policiais militares que o surpreenderam após ter assaltado um motorista da bandeira-2 na companhia de seu tio e um primo, que foram presos. Levados para a 19.ª DP, na Tijuca, os dois foram identificados como Antônio Xavier da Silva (solteiro, de 25 anos), que reside e trabalha como cozinheiro numa obra da Rua Dois de Dezembro, 38, na Barra da Tijuca, e seu tio Antônio Xavier Gonçalves (casado, de 40 anos), que reside e trabalha na Rua Barão de Mesquita, 950, no Andaraí.

Eles embarcaram no táxi, de placa RJ-TQ-2862, da Empresa Táix Verde, conduzido pelo motorista Paulo Roberto de Araújo (casado, de 28 anos), residente na Rua Andrade Neves, 240, Tijuca, que passava pela Rua Barão de Mesquita. Os três passageiros mandaram que rumasse para Copacabana, mas primeiro desse uma passada pela Rua Maxwell e, quando o táxi entrou naquela rua, Paulo Roberto foi rendido pelo trio de parentes bandidos, dois deles armados.

"COOPER" NU

Com uma arma encostada no pescoço o motorista foi obrigado a tirar toda a roupa, entregar os Cr$ 2.800,00 da féria e depois sair correndo, enquanto os bandidos fugiam a pé, tomando rumo ignorado. Quando viu que os assaltantes dobraram a esquina, Paulo Roberto voltou ao volante do veículo com intenção de persegui-los ou encontrar a polícia, o que aconteceu na esquina das ruas Teodoro da Silva com Gonzaga Bastos, em Vila Isabel, onde estava a RP-540096, com o cabo Nilton e o soldado Galdino, do 6.º BPM, que saíram em perseguição aos bandidos, que foram logo achados nas proximidades.

Com a chegada da viatura policial, Antônio Xavier e seu sobrinho, também Antônio Xavier, entregaram-se, mas o primo deste, Gonçalo Xavier, sacou de um dos dois revólveres que carregava e atirou em direção aos policiais errando e recebendo o revide. A troca de tiros continuou até a Rua Maxwell, altura do número 300, onde Gonçalo pulou nas águas do Rio Joana e sempre atirando contra os policiais tentava a fuga por um dos ralos, escondendo-se depois sob as águas que caíam em grande volume no rio, vindas de um daqueles ralos, onde acabou caindo.

Imediatamente foi acionada ao local uma ambulância do Hospital Sousa Aguiar, que enviou uma equipe comandada pelo doutor Adolfo, que após calçar botinas de bombeiros desceu às águas poluídas do Rio Joana, onde constatou a morte do bandido. Os soldados do Corpo de Bombeiros, quartel de Vila Isabel, comandados pelo sargento Jorge, que chegaram ao local antes mesmo da ambulância do Hospital Sousa Aguiar, só puderam retirar o cadáver de Gonçalo Xavier, até então não identificado, somente quase duas horas depois com a chegada do perito, que constatou ter o bandido morrido com dois tiros, um no ombro e outro na axila esquerda. Com ele foi arrecado um revólvr marca Ina, calibre 32, com quatro balas deflagradas, um cordão de ouro e carteira com dinheiro e documentos, não sendo encontradas a camisa e a outra arma usada por Gonçalo Xavier, que trabalhava no Condomínio do Edifício Zyna, na Rua Barão de Mesquita, 950, na função de vigia noturno e onde também seu tio, Antônio trabalha como servente.

Gonçalo Xavier de Oliveira, o morto.

Procuradores na vigília institucional

Continua a vigília institucional plena dos promotores e procuradores da Justiça do Estado do Rio de Janeiro, que farão uma reunião hoje às 15 horas na sede da entidade, na Avenida Nilo Peçanha, nº 12, para avaliar o movimento iniciado terça-feira passada, que estão pleiteando o nivelamento de seus vencimentos e melhorias de condições para o exercício da função.

O promotor James Tubenchlak declarou que "vários colegas estão sendo despejados de suas residências por falta de pagamento e é importante que o povo saiba que o promotor não pode combater a criminalidade, pois não têm condições morais e materiais de desenvolver seu trabalho".

IMPOSSIBILIDADE

O promotor disse ainda, que o Secretário da Justiça, Erasmo Martins Pedro, alegou que embora a reivindicações sejam justas, existem impossibilidades para resolver o impasse. Diante da possibilidade de parar o movimento, James Tubenchlak afirmou que só irão cessar a vigília quando tiverem o pleno atendimento de suas reivindicações.

O Conselho Superior, órgão fiscalizador do Ministério Público, vem dando apoio ao movimento e só faz recomendações para que a categoria não se afaste de uma proposição inicial. A classe vem recebendo adesões e a solidariedade de vários parlamentares estaduais e federais.

Três levaram Cr$ 80 mil da retífica

Três homens — um ficou dentro de uma Kombi — armados assaltaram, na tarde de ontem, a firma Globo Retífica de Motores Ltda., na Av. Itaoca, 761, em Bonsucesso, levando cerca de Cr$ 80 mil, que era destinado à parte do pagamento dos empregados. Os ladrões renderam além de 10 empregados, o proprietário Domenico Loclego, e Edson Guimarães que foi seguido desde a porta do banco, onde apanhou parte do pagamento. A 21a. DP registrou.

Chipan, o terror das xerecas, entra em cana com espingarda de caça e toca-fitas furtado

O assaltante e homicida Francisco de Sousa Vasconcelos, o "Chipan" solteiro, de 18 anos, e que se homiziava na Favela do Picapau, em Cordovil, foi preso ontem pelo cabo Fernandes e o soldado Nilson, integrantes da RP 54-0627, do 16.º BPM, na própria favela. "Chipan" era procurado pelas autoridades da 22a. DP, por assaltos, roubos e estupros, tendo ainda que se esclarecer uma série de homicídios. Em seu poder os policiais encontraram uma espingarda calibre 28, farta munição e um toca-fitas roubado. O marginal é acusado ainda de ter participado do assalto aos ciganos Stanescos.

ENTREGOU TODO

Embora "Chipan" viesse implantando o terror na jurisdição, tendo inclusive trocado tiros com um policial, ele chegou na delegacia tremendo de medo e foi logo entregando seus comparsas. "Chipan" disse logo que a espingarda pertencia ao marginal conhecido por "Caxangá", morto em tiroteio com outros bandidos, e depois deu os nomes de todos da quadrilha, que são: "Merréis", "Tinoco", "Serginho Buruca", de Caxias, e Osvaldo Vicente da Silva, o "Timbuca", delatando ainda o traficante "Marquinho da Kelson", que controla a maconharia da Avenida Brasil, atrás da Fábrica de Bolsas Kelson's e que abastece a Favela do Picapau.

Nos ltimos assaltos que a polícia ainda está apurando, "Chipan" agiu, segundo ele, em companhia de "Carlinhos Pequeno", Antônio, "Claudinho" e a isca do bando, a assaltante Sandra Regina, a "Sandrinha Catraia".

Vamos pro mato caçar... Companheiro!

Pedra rolou em Vila Isabel e quase mata família que estava dormindo no barraco atingido

Uma pedra deslisou provocando pânico entre os moradores de uma favela, na Ladeira Otaviano, 20, em Vila Isabel. Ela caiu por volta das 10 horas da noite de quarta-feira, rolando para um buraco que há atrás do barraco, 60, de Maria Joana Braga, que estava dormindo com sua filha. Elas não sofreram nenhum ferimento, já que a pedra atingiu o barraco, sem causar prejuízos.

Com a chuva, a terra ficou macia e o terreno cedeu causando o deslizamento. Os moradores do local escoraram a pedra com pedaços de paus, chamando a equipe do Corpo de Bombeiros (3.º SGI do 1.º GI, Vila Isabel, no dia seguinte. Os bombeiros pediram aos moradores, que evacuassem o barraco devido o perigo que estavam correndo.

Os bombeiros vão prender um cabo de aço numa pedra que há mais acima, e escorar esta, tirando-a depois. Segundo o técnico da Geotécnica, que esteve no local, a solução é fazer um muro de dois metros de altura para poder firmar as outras que ficaram.

Há outro barraco neste morro que está em péssimas condições. Moram três famílias nele e o técnico da Geotécnica esteve examinando e disse que o melhor é interditar o barraco, e que vai se comunicar com a Defesa Civil, encarregando-se esta de arrumar outra locação para os moradores. O barraco está caindo e o técnico vai mandar a firma para suspender e escorá-lo. Se continuar chovendo, os moradores deverão deixar a casa, para não correrem perigo, já que a terra pode ceder e o barraco cair.

Polícia faz mexe-mexe no caso do pinel

A Secretaria de Segurança Pública informou ontem que diligências efetuadas pelo chefe da Seção de Apoio Operacional, da 53a. DP, de Mesquita, o detetive-inspetor Eurico Borges Gonçalves, por determinação do delegado titular daquela dependência, José Alberto de Andrade, indicam a possibilidade de o débil mental Antônio Laesse Farias Rodrigues, ter sido espancado por policiais lotados naquela dependência.

O inquérito instaurado pelo delegado recebeu o número 313 e é devido ao registro de queixa de Raimundo Rodrigues Farias que declara ter seu irmão Laesse, na tarde de sábado último, jogado uma pedra na janela da delegacia e por esse motivo foi espancado por três elementos. Não consta do registro conforme informou o porta-voz da SSP que Laesse tenha estado preso na 53a. DP. Seus familiares ouvidos pela reportagem da LUTA DEMOCRÁTICA, foram unânimes em afirmar que o rapaz foi espancado barbaramente na carceragem da delegacia e após desfalecer, foi metido no chuveiro e depois jogado nu no xadrez, apesar de ter o corpo coberto de escoriações e o braço direito e perna esquerda fraturados, permanecendo preso até a noite de domingo, quando foi solto graças a interferência de parentes e vizinhos que o levaram ao Hospital Carlos Chagas onde foi medicado.

Viúva morre em acidente no terraço

Maria Rosa Fernandes, 78 anos, viúva, residente à Rua Margarida Polônia, 158, apto. 201, em Nova Iguaçu, foi encontrada morta por volta das 13 horas de ontem, no terraço do prédio em que residia. Maria, segundo o perito da 52a. DP, João Valentino, teria subido ao terraço, para consertar a antena de sua televisão. Lá em cima, ao tentar alcançar a antena, pisou no telhado do alçapão de acesso e despencou partindo as telhas, indo cair na área de serviço do apartamento de baixo, a nda com uma vassoura e pedacos de fio na mão.

Cidinha Livre

PERDÃO PARA OS IMPOSTOS: AMÉM

A Prefeitura do Rio de Janeiro já está pensando em 1982. A segurança e tranqüilidade do Prefeito Júlio Coutinho, nessa afirmação, são justificadas pela previsão de que o Rio encerrará o ano com Cr$ 4 bilhões em caixa.

Mesmo assim, o município precisa se cuidar. Tanto é verdade que o Prefeito Júlio Coutinho e o Secretário Municipal da Fazenda, Paulo César Catalano, começaram a nova "Anistia Fiscal". Todas as pessoas que tiverem débitos anteriores ao ano de 1980 poderão se beneficiar desta medida, pagando suas contas sem juros e correção monetária. Com este novo passo a Secretaria da Fazenda espera arrecadar mais 300 milhões de cruzeiros.

Paulo César Catalano continua afirmando que o carioca ainda é um bom pagador. Eu tenho minhas dúvidas. Pagamos, porque não temos outra saída. Em tudo isso, o que me deixou intrigada foi o escândalo feito em torno da Taxa do Lixo. O prefeito, os vereadores do Partido Popular e muitos outros cantavam a falência da Comlurb caso a Taxa não conseguisse passar. Agora, depois de aprovada ficamos sabendo o outro lado da história. O município não estava tão mal assim. Afinal, quatro bilhões de cruzeiros para quem apresentava um quadro tão sombrio em junho passado, quando até diziam que estávamos à beira da falência, é uma quantia bastante significativa.

Para o ano que vem, temos um orçamento já aprovado pela Câmara Municipal e o Prefeito Júlio Coutinho espera ser a verba suficiente para atender às necessidades para as quais, segundo ele, sua administração está voltada: o desenvolvimento social, educação e cultura, lazer e saúde, bem como garantir infra-estrutura para os oito milhões de pessoas que se deslocam de toda Região Metropolitana para o Rio de Janeiro.

Vamos, então, esperar e sobretudo ver os resultados dessa administração. Como diz o prefeito: dinheiro tem.

É bom que todos saibam também que em 82 vai haver eleição direta para a Prefeitura do Rio de Janeiro. Em tempo de abertura política, nós os eleitores, vamos colocar os políticos e administradores que não fazem nada em outra abertura. Quem quiser depois aperte a descarga.

TEMPERADAS

★ ***Normalmente as confissões de amor são feitas na cama, depois de uma "conversinha" a dois. Com a "Luciana" (Sônia Clara), de "Coração Alado", é diferente. Antes mesmo de ir para a cama, com um simples jantar que lhe foi pago pelo "Anselmo", ela, de mãos juntas, confessou tudo.***

Quando um órgão começa a manifestar maior desejo de repressão do que a necessidade de cumprir suas obrigações ajudando a população, é sinal de fraqueza, negativismo e até mesmo má administração. Tenho comentado a situação precária da Avenida Brasil, desde a condição do asfalto até a ausência de bueiros que permitam o escoamento regular das águas das chuvas. Qualquer chuvisco atrapalha a vida dos motoristas pois o volume de água na Avenida parece redobrar. Na chuva desta última quarta-feira o problema foi muito maior. As 11 horas da noite o trânsito estava completamente engarrafado com muitos motoristas parando o motor já que permaneceram no mesmo lugar por mais de meia-hora, sem avançar um metro sequer. Dezenas de automóveis enguiçados dentro de enormes lagoas e por mais aguçada que fosse a visão não se conseguia localizar um guarda da Polícia Militar ou qualquer viatura do DER. No momento da repressão, das multas, este órgão coloca um homem sobre toda passarela ao longa da Avenida Brasil. Mas na hora de mostrar um trabalho decente e eficiente eles parecem ter tirado férias coletivas.

★

O Coronel Mathusalém Padilha, Comandante do Décimo-Sexto Batalhão da Polícia Militar, precisa organizar uma batida na Favela do Jacarezinho. Na Rua Dom Jaime Câmara os moradores não podem mais sair de suas casas. Uma quadrilha de pivetes entre quinze e dezessete anos de idade está acabando com a tranqüilidade. Eles desfilam de revólver na cinta e vez por outra ficam rodando a arma no dedo como se o local fosse uma cidade qualquer de um filme de bang-bang. Já é hora de acabar com tanto desrespeito.

★

Para mostrar que a abertura dos postos de gasolina na Região dos Lagos evitou um colapso em vários setores das cidades turísticas, está na hora do Prefeito de São Pedro da Aldeia, Rubem Arruda Câmara, começar a se preocupar com a saúde dos veranistas. Centenas de pessoas que têm casas no bairro da Estação, já fizeram denúncias à Prefeitura e as providências não foram tomadas até hoje. O lixo domiciliar não é recolhido e por isso os terrenos baldios são transformados em vazadouros, provocando um incrível mal-estar devido ao cheiro que toma conta de todas as ruas. É preciso fazer alguma coisa antes que os turistas resolvam abandonar a cidade, apesar de toda a gasolina.

★

A Secretaria de Obras do Município e a Cedae precisam chegar a um acordo nas obras realizadas na Barra da Tijuca. Várias ruas foram completamente destruídas e até agora ninguém manifestou a intenção de reparar os estragos. A Avenida Genaro de Carvalho está intransitável, sendo ela uma das principais vias do bairro. Os moradores do bairro que pagam o imposto mais caro da cidade, sabendo-se que no próximo ano contarão ainda com um aumento de 82%, merecem muito mais atenção.

Figueiredo promete rever liberação de juros rurais

BRASILIA — O presidente João Figueiredo, ao receber os membros da Comissão de Agricultura e Política Rural da Câmara, ouviu do deputado Nivaldo Kruger (PMDB-PR) que os membros da Comissão solicitavam que a liberação das taxas de juros seja contida. "Caso essa medida seja realmente executada, haverá um colapso total no setor agrícola, e com isso as importações de gêneros alimentícios aumentarão bastante no próximo ano."

Os deputados entregaram ao presidente um pequeno relato sobre a atual situação da agricultura — "A Política Agrícola no Modelo Econômico" — e o presidente Figueiredo prometeu estudar todas as reivindicações.

De acordo com o deputado Nivaldo Kruger, o presidente considerou a atitude da Comissão de Agricultura da Câmara um ato de colaboração à política de abastecimento, além de achar de grande importância a presença de deputados da oposição em seu gabinete, para trazer sugestões para um problema nacional. Revelou, ainda, que a agricultura continua sendo prioridade.

Participaram do encontro com o presidente 14 deputados, sendo 10 do PDS, dois do PP e dois do PMDB.

POLÍTICA GLOBAL

No documento entregue ao presidente, os membros da Comissão de Agricultura da Câmara solicitaram a adoção de uma política global para o setor agrícola, "definida objetivamente a curto e a médio prazo".

Solicitaram, ainda, a inclusão na política agrícola das questões social no campo; fundiária, rentabilidade, tributária, confiscos e preços, armazenagem, pecuária de leite e de corte, e transporte e comunicações.

A íntegra do documento entregue ao presidente da República é a seguinte:

"A Comissão de Agricultura e Política Rural da Câmara dos Deputados, preocupada com os rumos da política agrícola em face das novas diretrizes anunciadas para a economia, vem a vossa excelência, respeitosamente, levantar algumas questões e ponderações sobre os seus efeitos na agropecuária brasileira.

O governo tem como ponto essencial fazer da agricultura prioridade, com vistas ao abastecimento interno, equilíbrio da balança de pagamentos e combate à inflação. Entretanto, esse propósito não vem sendo cumprido, o que impedirá fatalmente que se atinjam esses objetivos, com os óbvios inconvenientes ao interesse nacional. Conquanto a safra de 1980 tenha sido melhor que as anteriores, não foi suficiente para o abastecimento interno, colocando-nos diante do imperativo da importação de alimentos básicos.

A ausência de uma política global, objetivamente definida a curto e médio prazo, coerente com os propósitos anunciados, configura-se por flutuações incompatíveis com a missão atribuída à agropecuária. Vimos a lucratividade ceder lugar aos financiamentos e os atrativos do empreendimento deslocaram-se para os subsídios.

As oscilações a que aludimos se materializam nas importações sobre safras nacionais, uma constante que se repete inexplicavelmente todos os anos, como fator de desestímulo ao produtor nacional, muitas vezes com preços praticamente inferiores aos preços do produto importado.

A política de crédito com VBC inferiores aos custeios exigem grau de recursos que a agricultura não dispõe, posição agravada pela supressão do recurso para investimentos.

A anúncio de se elevarem as taxas dos financiamentos significará neste momento retração e redução da produção, mesmo porque, segundo relatório do Banco Central de 1979, o valor da produção agropecuária foi de quarenta bilhões de dólares; o crédito de custeio por volta de sete bilhões de dólares e os subsídios atingindo apenas 5% do valor total da produção — US$ 2 bilhões de dólares. Por outro lado, foram concedidos a outros setores da economia, a título de isenções, incentivos fiscais, descontos tarifários e subsídios diretos, valores extraordinariamente superiores, por volta de 7,5 bilhões de dólares, para a manutenção do sistema industrial, que, em grande parte, é desnacionalizado, enquanto se alega serem os subsídios à agricultura os responsáveis pela inflaão, o que não se fundamenta na verdade dos fatos, por ter ela contribuído com 60% (sessenta por cento) das exportações brasileiras, garantindo emprego a 15 milhões de trabalhadores e alimentos a 45 milhões de habitantes que vivem diretamente do setor e aos demais habitantes do país.

A Comissão de Agricultura e Política Rural, representada pelas diversas regiões do país e partidos políticos, traz um consenso que é traçado de união entre os representantes do povo, que desejam ver os propósitos de abastecimento farto, equilíbrio da balança comercial e o combate à inflação se tornarem realidade.

Damos ainda destaque à necessidade de englobar na política agrícola:

— A questão social no campo;
— A questão fundiária;
— A questão de rentabilidade;
— A questão tributária;
— A questão dos confiscos e dos preços;
— A questão da armazenagem;
— A questão da pecuária de leite e de corte; e
— A questão dos transportes e comunicações.

Tudo com vistas à revitalização da agropecuária brasileira como suporte de um desenvolvimento equilibrado e justo".

Presidente revela cerco dos amigos e sua posição imparcial sobre as redes de TV

O Presidente João Figueiredo, ao receber o presidente do Sindicato dos Radialistas de São Paulo, Alberto Freitas, acompanhado do jornalista Humberto Mesquita e diretores sindicais de sete Estados onde as emissoras de televisão da rede Tupi tiveram suas concessões peremptadas, disse: "Eu não tenho dúvida que todo mundo está batendo palma, mas no dia em que eu tomar a decisão de conceder duas novas redes de TV, sete grupos necessariamente estarão contra mim."

A afirmação do presidente da República foi em resposta à solicitação do presidente do Sindicato dos Radialistas de São Paulo, Alberto Freitas, que pediu ao Chefe do Governo que tomasse uma decisão o mais rápido possível, quanto ao problema da concessão das novas redes, uma vez que três mil funcionários estão sem trabalho naquele Estado, apesar de estarem recebendo os adiantamentos pela Caixa Econômica.

Acrescentou o presidente da República: "Eu também estou preocupado, e quanto a essa agilização do processo, para que a decisão venha o mais cedo possível, eu também tenho feito força. Mas eu dependo dos estudos que o Ministério das Comunicações vai me apresentar, e fiz algumas exigências. Eu não quero que me venha um estudo enorme.

Ainda mais eu não sou do setor. Quer dizer "eu preciso de um estudo para que eu possa ler e com base para que eu possa decidir. No que diz respeito a mim, o que eu posso prometer aos srs. é o seguinte: eu vou estudar o mais rápido possível e decido".

Continuando o diálogo, o presidente Alberto Freitas sugeriu ao presidente da República que, como o ministro das Comunicações havia prometido entregar o estudo ao Chefe do Governo até o próximo dia 30 do corrente, que anunciasse sua decisão no próximo dia 7 de dezembro quando se comemora o Dia das Comunicações.

Prosseguindo no diálogo com o presidente João Figueiredo, o jornalista e líder do pessoal da TV Tupi de São Paulo, Humberto Mesquita, disse ao presidente da República que "acreditamos plamente no trabalho que está sendo executado pela Comissão do Ministério das Comunicações".

Neste momento, disse o Ministro da Comunicação Social, Said Farhat: "A razão pela qual o presidente João Figueiredo autorizou o governo a tomar as medidas que tomou, foi, principalmente, assegurar o mercado de trabalho a vocês e a todos os outros." E o presidente da República completou:

— "Eu não tinha interesse nenhum. Pelo contrário: tinha muitos amigos lá dentro, que não estavam interessados que a medida fosse tomada. Como agora, também, tenho muitos amigos que querem conversar comigo sobre esse assunto, e eu me nego a recebê-los. Depois de eu decidir, e de publicada a decisão, aí vocês vão ler em casa e conversam comigo à vontade."

Pastore vê perdas com a correção

BRASILIA — As aplicações em caderneta de poupança e em títulos públicos federais, bem como os saldos do Fundo de Garantia por Tempo de Serviço (FGTS) e os rendimntos do PIS-PASEP ou qualquer outro tipo de investimento que tenha remuneração com base na correção monetária, experimentarão uma queda real média de 24,6 por cento, este ano. A denúncia foi feita pelo secretário da Fazenda de São Paulo, Afonso Celso Pastore, ao depor na Comissão Parlamentar de Inquérito do Senado que investiga o Sistema Financeiro Nacional. Para chegar a este número, ele estimou uma taxa de inflação de 100 por cento para 1980 e não considerou os juros que são pagos a cada um desses ativos, que variam entre 3 a 8 por cento ao ano, além da correção monetária de 50,8 por cento.

Pastore, a cuja exposição assistiram apenas três integrantes da CPI, Tancredo Neves (PP-MG), presidente da comissão, José Lins (PDS-CE), relator, e José Richa (PMDB-PR), fez uma avaliação crítica da administração da política econômica, com ênfase especial às distorções provocadas pela utilização de uma correção monetária sempre controlada, e condenou a fixação do teto de 45 por cento para a expansão. Segundo ele, além de retirar moeda de circulação (desmonetizar a economia), reduzirá a eficiência do Sistema Financeiro

Portela quer mudar o ensino

O Ministro da Educação, Eduardo Portella, defendeu uma redefinição da ação do Mobral, durante palestra que fez para a Comissão de Educação do Senado. Na ocasião, o ministro pediu uma decisão política da Comissão, alegando que educação e cultura continuam à margem do modelo tecnocrático. Portella falou sobre os 50 anos da criação do MEC, e defendeu uma política voltada ao campo, para evitar que as populações rurais sejam educadas nas perspectivas dos centros urbanos. Ele informou ainda que, atualmente, existem 25 milhões e meio de pessoas fora do processo escolar, a maioria no campo.

BANCO CENTRAL DO BRASIL

COMUNICADO DEMAP Nº 388

O Banco Central do Brasil torna público que, a partir de 22.11.80, a Divisão Regional de Fiscalização Bancária (REFIB) e a Divisão Regional de Operações Bancárias (REBAN), do Departamento Regional do Rio de Janeiro, passarão a atender pelos novos telefones diretos, abaixo relacionados:

DIVISÃO REGIONAL DE FISCALIZAÇÃO BANCÁRIA – REFIB
Rua Uruguaiana, 174 – 17º andar

nº atual	nº novo
283-0543	224-0933

DIVISÃO REGIONAL DE OPERAÇÕES BANCÁRIAS – REBAN
Rua Uruguaiana, 174 – 16º andar

nº atual	nº novo
283-0495	221-6231
283-0593	224-3129
283-1344	232-3364
283-1594	232-4490
283-1795	232-5253
283-2395	232-6839
283-2544	232-6491
283-2844	232-6887

Brasília (DF), 12 de novembro de 1980.
DEPARTAMENTO DE ADMINISTRAÇÃO DE RECURSOS MATERIAIS

O papel das Cadernetas dá apoio ao campo

BRASILIA — O ministro Amaury Stabile, da Agricultura, está estimulando as cadernetas de poupança a atuarem no meio rural para elevar a produção de alimentos no país, "através da associação dos Produtores Agrícolas com pessoas físicas que possuem poupança e estejam dispostas a investi-las no desenvolvimento de projetos de produção agrícola em áreas determinadas".

Para isso, o investidor das sociedades em conta de participação deverá receber um nível de estímulo que coloque esta aplicação pelo menos em igualdade de condições com as demais modalidades de investimento.

Projeto neste sentido está sendo examinado nos Ministérios da Fazenda e da Agricultura e Seplan, visando permitir a "associação entre o capital e a terra". O objetivo das sociedades — salienta Stabile — será o de promover investimentos na abertura de novas áreas de plantio e financiamento do primeiro custeio. A renda obtida poderá ser distribuída com a comercialização da colheita, ou reaplicada no negócio, prevendo-se que essa fórmula poderá contribuir para a criação de mais empresas rurais no país.

— Dessa forma, as cadernetas de poupança deverão atuar como importante instrumento na modernização da atividade rural, já que o desenvolvimento de seus projetos necessariamente vai incorporar a assistência técnica especializada e a utilização dos insumos corretos, pois a perspectiva dos lucros a realizar será função direta da produtividade que for obtida na exploração, salienta o ministro da Agricultura.

Segundo Stabile, os benefícios não ficarão restritos aos menores custos de produção. "Os intermediários também terão menos margens de manobra perante os produtores, enquanto o maior volume de alimentos no mercado cuidará de reduzir suas possibilidades de transferir para o consumidor o ônus de margens abusivas de lucros".

PMDB denuncia riscos de eliminar minorias

Analisando o pronunciamento presidencial, favorável à mudança no sistema eleitoral para "aumentar a representatividade", o deputado Francisco Pinto (PMDB-BA), líder da "tendência popular", observou: "O Governo, como se dizia, quer eliminar as minorias e voto ideológico". Já o líder do PDT, deputado Alceu Collares (RS), sentenciou: "O chefe do Governo prepara o terreno para introduzir medidas casuísticas que visam a manter o processo de reciclagem do poder autoritário".

Divergindo da colocação do Presidente da República, o deputado Ulysses Guimarães, presidente do PMDB, comentou que o sistema proporcional é o que melhor contribui para a representatividade do Legislativo.

— Mas é bom quando o presidente afirma a intenção de discutir mudanças eleitorais publicamente. Deve ser sempre assim, quando se examinam problemas de interesse público. Discordo do presidente quando afirma que não importa muito a maneira ou o sistema de votação, mas sim o aumento da representatividade.

E acrescentou:

— É claro que o sistema de votação proporcional é o que busca sempre a representatividade, principalmente no Brasil. O voto proporcional registra melhor os vários segmentos da sociedade.

Ulysses Guimarães fez votos para que se cumpra a afirmação do presidente Figueiredo, da realização de eleições diretas de governadores a partir de 82. "Por três vezes, as promessas foram descumpridas e modificado o texto constitucional. Esperamos que desta vez o compromisso seja respeitado" — frisou.

Para o líder brizolista Alceu Collares, a declaração do chefe do Governo é a certeza de que o País não caminha para direções que possam proporcionar "o reencontro com a verdade democrática".

— O meio político teve momentos de crédito ao presidente Figueiredo e seu processo de abertura. Mas com essa "preparação psicológica", ele acaba de tirar a máscara. Revelou a sua verdadeira face — a preocupação de manter o poder autoritário a qualquer custo — disse o líder do PDT, concluindo: "Assistiremos em breve a um recuo total".

Para o líder do PT, deputado Airton Soares, "o povo saberá superar mais esta dificuldade que o Governo coloca no caminho da luta pela democracia", referindo-se à insinuação da adoção do voto distrital. Acrescentou que o Governo visa também, com o distrital, com o "distritão" e voto vinculado, "atingir os setores mais progressistas da vida política nacional, confinando-os a um debate regionalizado ou de eleição sem partido".

"Sabe o general Figueiredo — afirmou o líder Airton Soares — que ao liberar as eleições diretas para governador, permitiu o surgimento de verdadeiros "carros chefes" nas campanhas das oposições. Sem dúvida, contribuirão para a eleição de uma maioria no Congresso e nas Assembléias Legislativas, que colocará em jogo os interesses do Governo na sucessão presidencial de 84, no colégio eleitoral. Como os militares não estão dispostos a devolver o poder aos civis, os casuísmos visam impedir traumatismos futuros que necessariamente surgirão, quando a via legislativa de legitimação do poder revolucionário for obstruída, por uma maioria oposicionista.

Mulher alguma pode ficar abandonada na hora mais bonita da sua vida.

A hora mais bonita da mulher é a hora em que ela está mais sozinha.

Só que existem mulheres que não estão apenas sozinhas, estão abandonadas.

Sem dinheiro, sem apoio de ninguém, sem assistência médica para acompanhar passo a passo a gravidez.

Em 60 anos de funcionamento, a Pro Matre já ajudou 220 mil mães e 165 mil crianças.

Mães que não tinham a quem recorrer e que encontraram na Pro Matre a tranqüilidade e a assistência de que precisavam.

Mas, hoje, uma coisa é certa.

Para continuar ajudando, a Pro Matre precisa de dinheiro, de muito dinheiro.

E, agora, é muito mais fácil você ajudar.

A Pro Matre abriu conta em todos os bancos da Cidade.

Basta você entrar em qualquer um deles, e depositar seu donativo na conta Pro Matre.

Mas não deixe para fazer isso amanhã.

Ajude logo a Pro Matre, pelo amor de Deus.

Ajude a Pro Matre. Pelo amor de Deus.

Eleições dos Ferroviários encerram-se amanhã

No Sindicato dos Trabalhadores em Empresas Ferroviárias (pessoal da antiga Estrada de Ferro Leopoldina), as eleições serão encerradas amanhã.

José Cardinelli, que lidera uma das quatro chapas concorrentes, está muito otimista quanto ao resultado do pleito, acreditando na vitória.

Disse José Cardinelli que, no contato com seus companheiros, sentiu muita receptividade ao programa da sua chapa, que está em consonância com as legítimas aspirações da classe.

— Trata-se de uma plataforma de trabalho muito realista, sem qualquer demagogia eleitoreira. Se eleito, como espero, colocarei em prática uma política sindical voltada para os interesses da laboriosa classe ferroviária, sem quaisquer interferências nocivas — destacouJosé Cardinelli.

A perda dos salários

O deputado Carlos Chiarelle (PDS-RS) afirmou que as alterações introduzidas na lei salarial reduzirão, substancialmente, os ganhos dos assalariados da faixa de 15 salários mínimos, que terão seus reajustes semestrais na ordem de 95,3 por cento do INPC, isto é, "a cada semestre perderão cerca de 4,7 por cento de sua capacidade de recuperar-se perante a inflação".

Quem estiver na faixa de 20 salários mínimos, segundo o parlamentar, perderá, em termos de INPC, a cada reajuste, aproximadamente 16 por cento, da faixa dos 30 salários mínimos, 44 por cento da reposição salarial semestral. A perda de índice de reajuste dos assalariados na faixa dos 40 salários mínimos, é de dois terços do total do INPC, isto é, 66,3 por cento, o que permite que se chegue à conclusão de que, num período de aproximadamente seis a 10 meses, desde que não haja adicionais e acréscimos decorrentes de livre e espontânea negociação, tomando como referência médio contínuo de 35 por cento, a remuneração que agora se iguala a 30 vezes o salário mínimo passará a 18, uma remuneração de 50 vezes o salário mínimo, neste mesmo período, oscilará na faixa reduzida de 31 a 32 vezes o salário mínimo.

Panificação e Confeitaria

Para concorrer às eleições do Sindicato da Indústria de Panificação e Confeitaria do Município do Rio de Janeiro (patronal), dos membros da diretoria, conselho fiscal e delegados-representantes, inscreveram-se duas chapas, sendo a de número 1, encabeçada por Walter da Silva Araújo, e a de número 2, por Joaquim de Moura Correia, atual presidente.

Sindical
HUMBERTO FAILLACE

COMERCIÁRIOS VÃO APRECIAR PLANO TRIENAL DE TRABALHO

Os comerciários do Rio estão sendo convocados pelo presidente do seu sindicato, Luisant Mata Roma, para a assembléia-geral, que se realizará no próximo domingo, às 9h30min, na Rua Jacinto, 33, Méier. Um dos principais assuntos em pauta refere-se à aprovação do Plano Administrativo da diretoria para os anos de 1981, 1982 e 1983.

AS METAS

Salientou Luisant Mata Roma que "já realizamos muito em favor dos companheiros, mas, ainda temos muitas metas a serem atingidas, e a Equipe Restauradora vai prosseguir na luta por melhores condições de vida e de trabalho".

Luisant Mata Roma vai intensificar as seguintes campanhas: 1 — Conquista da aposentadoria da mulher aos 25 anos de serviço; 2 — Redução da jornada de trabalho de 44 para 40 horas semanais; 3 — Salário fixo mais comissão, com base em dois salários mínimos regionais; 4 — Salário profissional; 5 — Redução da carga tributária no Rio: Imposto Predial, Taxa de Lixo, Taxa de Incêndio e Imposto de Renda; 6 — Pensão para as viúvas na base de 100 por cento do salário de contribuição; 7 — Reajustamento das aposentadorias na mesma proporção da elevação do custo de vida; 8 — Redução do tempo para o cálculo das aposentadorias (de 4 anos para 6 meses); 9 — Plano Habitacional; 10 — Universidade dos Comerciários; 11 — Ampliação de todos os serviços e conquistas; 12 — Preparação de novos líderes através de cursos de formação; 13 — Melhores condições de vida e de trabalho.

CONVENÇÃO

Na oportunidade, será apreciada, também, a renovação da Convenção Coletiva do Trabalho a ser estabelecida com as entidades patronais, para vigorar no período de 13.11.80 a 13.11.82.

Estarão em pauta, ainda, os seguintes assuntos: Plano Habitacional — autorização à diretoria para obter financiamento dentro do Programa do PROSIND; aumento da mensalidade social, a partir de 1.1.80; retificação orçamentária do exercício de 1980; relatório da diretoria, referente a 1979; e previsão orçamentária para 1981.

Luisant Mata Roma espera que, a exemplo da última assembléia, estejam presentes, domingo, mais de três mil comerciários, pois considera da maior importância os assuntos a serem debatidos.

Gratificação natalina

— A simples suspeita de falta grave não caracteriza ajusta causa de dispensa. Empregado injustamente demitido quando em gozo de licença para tratamento de saúde faz jus aos salários do período de licença.

— A gratificação de Natal corresponde ao valor da remuneração percebida à época em que a mesma se tornou devida. Recursos ex-ofício e voluntários conhecidos e parcialmente providos — Ac. 289/80 — TRT — 7a Região — Processo RO-190/80 — unanimidade — Relator: Juiz João Ramos de Vasconcelos César — publicado em sessão de ... 25.7.80.

O GOLPE DAS KOMBIS

As Kombis que fazem lotação irregular de passageiros estão invadindo a faixa seletiva de ônibus na Av. Brasil e, para não serem multados estão utilizando vários artifícios. Um deles é o de passar em alta velocidade sem a placa dianteira e com a tampa do motor levantada para que os guardas não vejam a placa traseira. Ontem, no entanto, uma delas se deu mal, quando foi apanhada e rebocada para o posto do DER, em Parada de Lucas. Os policiais que prenderam seu motorista, informaram que outro método que eles freqüentemente utilizam para burlar a fiscalização é adulterar os números e as letras das placas.

Metalúrgicos entram no 5.º dia do pleito

As eleições no Sindicato dos Trabalhadores nas Indústrias Metalúrgicas, Mecânicas e de Material Elétrico dos Municípios do Rio de Janeiro, Nova Iguaçu, Nilópolis, Duque de Caxias, São João de Meriti, Itaguaí e Paracambi entram,hoje, no seu quinto dia, sendo encerradas às 20 horas da próxima segunda-feira, com apuração na terça-feira.

Já se pode observar entre os concorrentes e demais associados da entidade que está sendo confirmada a pesquisa realizada por um grupo de jornalistas especializados, apontando como vencedora a chapa 4, liderada pelo atual presidente do sindicato, Oswaldo Pimentel, que está otimista quanto à vitória por maioria absoluta, no primeiro escrutínio.

Segundo a opinião de observadores, "a chapa 2 foi muito esvaziada após a comprovação de que seu cabeça, Joaquim Arnaldo, é proprietário de uma empresa, sendo, portanto, patrão. Com isso, cresceu ainda mais a cotação da chapa 4, e a chapa 1, liderada por Maria Inês, que vinha correndo por fora, também está sendo beneficiada, podendo ficar com o segundo lugar, indo a 2 para terceiro, e permanecendo a 3 em último".

BELGO-MINEIRA

Os 4.400 metalúrgicos da Siderúrgica Belgo-Mineira, que fizeram greve de 60 horas em outubro último, aceitaram contraproposta da empresa para realização de novo acordo salarial, com vigência de 1 de outubro último. Logo que foi notificado sobre o acordo, o vice-presidente do Tribunal Regional do Trabalho de Minas, Luiz Phillip Vieira de Mello, cancelou a realização da perícia para apurar a produtividade da empresa que havia sido determinada por ele e já iniciada pelo perito Clélio Campolina Diniz.

Os metalúrgicos que reivindicavam, inicialmente, Cr$ 5.700,00 fixos, a título de produtividade, e haviam reduzido sua proposta para Cr$ 3.200,00, aceitaram o acordo com aumentos de .... Cr$ 2.400,00 para os níveis 3, 4 e 5, de Cr$ 2.550,00 para os níveis 6, 7 e 8, de Cr$ 2.700,00 para os níveis 9 e 10 e de 2 por cento para os que ganham acima do nível 10. A empresa aceitou elevar o piso salarial de Cr$ 6.200,00 para Cr$ 10.594,00, e concordou em continuar concedendo reajustes trimestrais, em janeiro e julho, sendo de 8 por cento em janeiro e de no mínimo 6 por cento em julho, quando poderá ser maior, dependendo da variação do INPC trimestral.

Sobre a paralisação nos dias 22, 23 e 24 de outubro, ficou acertado que os trabalhadores terão descontadas as horas paradas, em seis vezes, a partir de dezembro.

SINDICATO DOS TRABALHADORES NAS INDÚSTRIAS DE VIDROS, ESPELHOS, CERAMICA DE LOUÇA E PORCELANA DO MUNICÍPIO DO RIO DE JANEIRO

Base territorial nos Municípios do Rio de Janeiro, Duque de Caxias e São João de Meriti
C.G.C. (M.F.) 33.874.686/0001-07
F. R. R. I. 03.0-356.837.00

Sede Própria: Rua do Matoso, 120 — Tel.: 228-8945 — Rio de Janeiro — RJ — ZC - 29

ASSEMBLÉIA-GERAL EXTRAORDINÁRIA
EDITAL DE CONVOCAÇÃO

Pelo presente edital, ficam convocados os associados no pleno gozo dos direitos sociais para se reunirem em Assembléia-Geral Extraordinária, no dia 25 de novembro de 1980, na sede social, sita na Rua do Matoso n.º 120, em primeira convocação, às 18:00, e, na falta de número, em segunda convocação, às 19:00 horas, para deliberar na seguinte ordem do dia:

a) Previsão Orçamentária para o exercício de 1981;

b) Parecer do Conselho Fiscal.

Rio de Janeiro, 18 de novembro de 1980

JOÃO GOMES FILHO
Presidente do Sindicato

DÉCIMA QUARTA VARA CIVEL

Edital com o prazo de vinte (20) dias, para citação dos executados BAVARIA COMÉRCIO E DISTRIBUIDORA DE BEBIDAS LTDA., na pessoa de seu representante legal, PEDRO AFFONSO DA ROCHA SANTOS, CARLOS MANUEL TRINDADE DE ORNELLAS MONTEIRO e ANTERO GOMES CALCADO, por se acharem em lugar incerto e não sabido, para no prazo de 24 hs pagarem a quantia de Cr$ 1.428.244,00 mais custas acrescidas e que acrescerem sob pena de penhora e conseqüente depósito de tantos de seus bens quantos bastem e cheguem para o pagamento reclamado, ficando, citados até final, sob pena de revelia, tudo nos termos da petição inicial e despacho transcritos. Podendo no prazo de dez dias embargar a execução. Não sendo embargada se presumirão aceitos como verdadeiros os fatos articulados na inicial. — O Doutor: Armando Dunham de Freitas — Juiz de Direito da 14.ª Vara Cível do Estado do Rio de Janeiro. Faz Saber: Aos que o presente edital virem ou dele conhecimento tiverem que por este Juízo e cartório se processa os autos da ação de Execução movida por BANCO NACIONAL S/A. contra BAVARIA COMÉRCIO E DISTRIBUIDORA DE BEBIDAS LTDA., PEDRO AFFONSO DA ROCHA SANTOS, CARLOS MANUEL TRINDADE DE ORNELLAS MONTEIRO e ANTERO GOMES CALCADO, no qual foi requerido a expedição do presente edital, com o prazo de vinte dias, para citação dos executados supra mencionados, para ciência da petição inicial e despacho transcritos. "Petição inicial de fls. 2" Exmo. Sr. Dr. Juiz de Direito da Vara Cível. BANCO NACIONAL S/A., com sede em Belo Horizonte, Estado de Minas Gerais e Administração na Av. Rio Branco, 123, nesta cidade, inscrito no CGC nº 17.157.777, vem, pela presente propor ação de Execução contra: BAVARIA COMÉRCIO E DISTRIBUIDORA DE BEBIDAS LTDA., CGC nº 42.587.121.0001, estabelecida na Av. Rio Branco, nº 277, sala 308, centro, RJ; PEDRO AFFONSO DA ROCHA SANTOS, CPF nº 003.404.127/91, residente à Rua Souza Lima, nº 51, apartº 501 — Copacabana, RJ, CARLOS MANUEL TRINDADE DE ORNELLAS MONTEIRO, CPF nº 286.211.149/49, residente à Rua Engenheiro Cortes Bignaud, 179, RJ e contra ANTERO GOMES CALCADO, CPF nº 810.367.787/87, residente à Rua Marechal Jofre nº 267, apt° 404, RJ, pelos seguintes fatos e motivos: O Exequente no giro normal de seus negócios, tornou-se credor dos executados da importância de Cr$ 1.428.244,00, representada pela nota promissória (anexa) emitida em 29.11.79 vencimento à vista, tendo como emitente a firma Bavaria Comércio e Distribuidora de Bebidas Ltda., e avais dos sócios Pedro Affonso da Rocha Santos, Carlos Manuel Trindade de Ornellas Monteiro e Antero Gomes Calcado, devidamente protestada e não paga. Assim sendo, requer a citação da suplicada na pessoa de seus sócios, nos endereços acima mencionados, para, no prazo de 24 hs pagar a mencionada quantia supra mencionada, acrescida das custas processuais, juros bancários desde a data do protesto do título, honorários advocatícios na base de 20% sobre o total do débito, ou querendo, nomearem bens à penhora, sob pena de caber ao exequente o direito de indicá-los. Dá a causa o valor de Cr$ 1.428.244,00. Termos em que P. Deferimento. Rio, 24/7/80. (as) Benedito Torquato da Silva insc. 16.119. — Despacho fls. 20" J. sim, em termos. Rio, 10.10.80 (as) Armando Dunham de Freitas — Juiz de Direito O presente edital será afixado no lugar de costume e publicado no Diário Oficial e pela Imprensa local, na forma da Lei. Dado e passado nesta Cidade do Rio de Janeiro, aos 11/11/80. Eu, Ubiratan José de Miranda Costa, Técnico Judiciário Juramentado, datilografei. E eu, Maria de Lourdes de Castro Guimarães, Escrivã, subscrevo. (as) Armando Dunham de Freitas — Juiz de Direito. (2.092. A. SERRA).

QUARTA VARA CIVEL

Edital de citação com o prazo de vinte (20) dias à LUIZ BUONO FILHO, DIOGENES BANDEIRA BUONO e à credora Hipotecária COLYNDETTE GREGO GONÇALVES, extraído dos autos da ação de Execução proposta por CREDIREAL FINANCEIRA S. A. — CRÉDITO, FINANCIAMENTO E INVESTIMENTOS, na forma abaixo. O Doutor CARLOS RICARDO CHILETTO, Juiz de Direito na Quarta Vara Cível da Comarca da Capital do Estado do Rio de Janeiro. FAZ SABER, aos que o presente Edital de citação com o prazo de vinte (20) dias, virem ou dele conhecimento tiverem e interessar possa, especialmente à LUIZ BUONO FILHO e DIOGENES BANDEIRA BUONO, que estão em local incerto e não sabido, e a INTIMAÇÃO da credora hipotecária OLY digo OLYNDETTE GREGO GONÇALVES, que está em local ignorado, que por este Juízo e Cartório, em 01 de novembro de 1979, por intermédio do 4.º Ofício de Distribuidor, foi distribuída uma ação de Execução proposta por CREDIREAL FINANCEIRA S. A. — CRÉDITO, FINANCIAMENTO E INVESTIMENTOS, contra LUIZ BUONO FILHO, brasileiro, desquitado, comerciante, C. I. C. n.º 007.100.838-15, residente na rua Francisco Otaviano n.º 185-61, Arpoador, e DIOGENES BANDEIRA BUONO, brasileiro, solteiro, comerciante, C. I. C. número 593.613.367-04, residente à rua Francisco Otaviano n.º 185-61, Arpoador nesta cidade, para a cobrança em vinte e quatro (24) horas da quantia de Cr$ 191.887,50 (cento e noventa e um mil, oitocentos e oitenta e sete cruzeiros e cinqüenta centavos), referente ao contrato de abertura de crédito efetuado com os suplicados em 12 de outubro de 1978, no valor de Cr$ 270.000,00 pagáveis em 24 prestações iguais e sucessivas de Cr$ 11.287,50, vencendo-se a primeira em 12 de novembro de 1978 e a última em 12 de outubro de 1980, sob pena de não o fazendo, serem penhorados tantos de seus bens quantos cheguem e bastem para garantia do principal pedido, e, que após ciência da penhora, tem o prazo de dez (10) dias para apresentar embargos, presumindo-se aceitos pelos mesmos, como verdadeiros os fatos articulados pelo autor, e INTIME-SE a credora Hipotecária OLYNDETTE GREGO GONÇALVES, que está em local ignorado, para ciência, de que o imóvel situado à rua Visconde de Pirajá n.º 630, com numeração suplementar 111 da Avenida Henrique Dumont, correspondente ao box n.º 37, e a fração de 0,34-100 do referido terreno, foi arrestado por este Juízo em 10 de março de 1980, e convolada a penho digo, convolado o arresto em penhora em 21 de agosto de 1980, conforme autos de fls. 43 e 44 dos autos e Depositado em mãos do 4.º Depositário Judicial, tudo de acordo com a inicial de fls. 2 e 3 dos autos a qual foi dada o valor de Cr$ 191.887,50, fls. 43 e 44, sendo às fls. 46 requerido pela autora a expedição de Editais, o que foi deferido pelo despacho de mesmas fls. datado de 2 de setembro de 1980 com o prazo de vinte (20) dias, e às fls. 147 requerido o aditamento da intimação da credora hipotecária OLYNDETTE GREGO GONÇALVES, que foi deferido pelo despacho de fls. 47, datado de 10 de outubro de 1980, sendo assim expedido o presente Edital resumidamente, de acordo com o artigo 535, número I da Corregedoria. E, para que o presente Edital chegue ao conhecimento dos suplicados e da credora hipotecária, mandei extraí-lo, sendo afixado no lugar de costume, publicado no Diário Oficial e na imprensa local, na forma da lei. Dado e passado nesta Cidade do Rio de Janeiro, aos vinte e um dias do mês de outubro do ano de mil novecentos e oitenta. Eu, NORBERTO FERREIRA GOULART, Técnico Judiciário Juramentado, datilografei e conferi. E eu, MARIA APARECIDA DE ALMEIDA MELO, Titular da Serventia, subscrevo, O JUIZ DE DIREITO — CARLOS RICARDO CHILETTO, DA

Agentes do banco tentam o despejo de famílias em atraso de bairro pobre de N. Iguaçu

Os moradores do conjunto habitacional Grande Rio, no bairro de Rocha Sobrinho, em Nova Iguaçu, estão vivendo momentos de muita apreensão, pois agentes financeiros do UNIBANCO iniciaram uma tentativa de despejo de algumas famílias que se encontravam com as prestações de suas casas em atraso.

O despejo foi suspenso com a intervenção da Associação de Moradores de Nova Iguaçu, cujo advogado, Paulo Amaral, está se movimentando para que os mutuários continuem nas suas residências. Na tarde de ontem, a família de Neici Lourenço que tem três filhos menores com sarampo e reside na Avenida Parapuí, 147, quase foi despejada, mesmo com o atestado médico que impedia a saída das crianças do local.

Segundo a Associação, a ordem de despejo contraria a decisão do Ministro do Interior, Mário Andreazza, de se chegar a um acordo com todos os mutuários em atraso. Para Wilson Pereira, membro da Associação, "o despejo de uma família é um precedente para que tantas outras sejam despejadas, já que o agente financeiro ganha dez mil cruzeiros para cumprir uma ordem de despejo, e no conjunto existem 1.400 casas".

Prédio das Delegacias começou a desabar, danificando carros da Secretaria de Segurança

O Estado não deu ouvido às diversas advertências feitas pelos funcionários do prédio onde funcionam a 1.ª Delegacia Policial, Delegacia de Entorpecentes, Hospital Jacinto Müller, entre outros órgãos, diante de um possível desabamento, em vista do tempo de uso e da má estrutura. A faixada do prédio já desabou, na altura do sexto andar, danificando dois carros e ferindo um transeunte — que trabalha justamente para a Secretaria de Segurança —, Renato Caetano da Costa, de 56 anos de idade, tendo uma das pedras atingido sua cabeça e outra a clavícula.

Também por coincidência, os dois carros atingidos são da Secretaria de Segurança, um fusca verde, placa RJ 2281 (chapa branca), e um Passat placa ZY 5299, cujo proprietário é o detetive José Renato Magnani Chernicharo, que agora não sabe a quem reclamar os prejuízos. De acordo com um inspetor da Delegacia de Entorpecentes, "se o Estado resolver saldar a dívida, isso será daqui a muito tempo". Quanto ao ferido, que é motorista da Secretaria de Segurança, segundo informações, "nem adianta reclamar porque não conseguirá indenização".

Júlio, um engraxate que faz ponto no "hall" do prédio, afirmou que há muito tempo "isto estava por acontecer", e lembrou que, há cerca de um ano e meio, uma mulher estava ligando do telefone público que fica no calçadão do prédio, e foi atingida por uma casca que caiu da parede, quase decepando-lhe o seio. "Ninguém toma providência — afirmou o engraxate — e nem vão tomar".

Os detetives da Delegacia de Entorpecentes garantiram que toda vez em que há ventos fortes e chuvas, um pedaço da faixada cai, mas, ninguém se responsabiliza pela ocorrência. Os mesmos detetives foram de encontro às declarações do inspetor Araújo, da 1.ª DP, garantindo que a Secretaria de Segurança tinha liberado verbas para o recondicionamento do prédio, que começaria justamente nesta semana. "Se a Secretaria de Segurança liberou recursos para melhorias no prédio, isso ficou apenas entre eles, porque nós não soubemos de nada" — asseguraram os detetives.

Livro revela tudo sobre caso Caparaó

As revelações inéditas sobre as atividades do primeiro grupo armado que tentou derrubar o regime militar instaurado no Brasil em 1964 — O Movimento Nacional Revolucionário, cujo comando foi atribuído ao ex-governador Leonel Brizola — acabam de ser publicadas no livro "A Guerrilha de Caparaó", de autoria do jornalista Gilson Rebelo, lançado na semana passada pela Editora Alfa-Omega, de São Paulo.

O livro levanta em detalhes todos os movimentos do MNR, baseado no relato dos principais dirigentes desse grupo armado, além das informações prestadas pelos militares que participaram da repressão aos guerrilheiros.

Homem do Sapato Branco calça PDS

O ex-deputado cassado Jacinto Figueira Júnior, conhecido também como "o Homem do Sapato Branco"", é a mais nova aquisição do PDS paulista, através do governador Paulo Salim Maluf. Jacinto, que foi cassado por falta de decoro e não por corrupção, segundo faziam questão de informar diversos assessores governamentais, manteve uma reunião de meia hora com Maluf, após o que confirmou sua intenção de "trabalhar pelo partido e não ter interesse de ser candidato a nada".

FEIJÃO SEM PORRADA DIA 5 DE DEZEMBRO

LBA convida empresário a descontar IR em ajuda

Ao instalar em Salvador, juntamente com o Governador Antônio Carlos Magalhães, o Programa Nacional de Voluntariado na Bahia, a Presidente da LBA, Léa Leal, dirigiu um apelo a todos os empresários do País, no sentido de aproveitarem o incentivo fiscal que a legislação do Imposto de Renda permite e façam doações, até o final deste ano, de até 5 por cento do lucro operacional de suas empresas para a expansão dos projetos do desenvolvimento social que a Legião realiza e que se destinam a 40 milhões de pessoas, que compõem o contingente de miséria absoluta da sociedade brasileira. Essas doações são reduzidas no mesmo montante do Imposto a pagar.

Na capital baiana, na tarde de ontem, no Palácio Aclamação, a Presidente da LBA deu posse às esposas dos Prefeitos do Estado nos cargos de Coordenadoras municipais do PRONAV. A Coordenadora Estadual é a Sra. Arlete Magalhães, esposa do Governador da Bahia.

"Pretendemos fazer renascer, em todo o Brasil, — acentuou Léa Leal — a mesma chama pioneira e — mesmo espírito solidário e construtivo que nortearam Dona Darcy Vargos, quando, em 1942, durante a Segunda Guerra Mundial formou o corpo de voluntárias da Legião, congregando milhares de mulheres em todo o País. Uma das nossas razões é a terrível realidade brasileira que nos angustia. É a constatação de que um terço de nossa população subvive num triste mundo de pobreza e indingência, vítima da desnutrição, das endemias, do desemprego e de tantos outros males sociais que não podemos ignorar e nem devemos admitir. Outra razão éo nosso inconformismo diante de realidade tão trágica e a certeza de que todos nós devemos nos unir, povo e Governo, para, num esforço comum e contínuo, enfrentarmos e vencermos o maior e mais urgente desafio:a erradicação da miséria absoluta em nosso País. Esses sentimentos nos dão a certeza plena de que o PRONAV/LBA é uma realidade irreversível e se torna, cada vez mais, um instrumento de colaboração e intervenção, espontânea e eficaz no contexto social de nossa Pátria.

A Presidente da Legião citou frase do Papa João Paulo II durante a sua visita ao Brasil: "é sempre lindo e importante que as pessoas todas se unam, se dêem as mãos, somem esforços e, juntas, consigamos o que, sozinhas, não podem alcançar."

O PRONAV — revelou — já reúne hoje 12 mil voluntárias e voluntários no País, distribuídos por 518 Núcleos de Voluntariado. É um êxito. Sobretudo se levarmos em conta que a LBA possui 6 mil e 700 servidores. Temos, assim, mais voluntários do que servidores. E com os voluntários poderemos estar presentes e levar todos os nossos programas, simultaneamente aos 4 mil municípios brasileiros.

REGISTRO CIVIL

Léa Leal disse que o Brasil possui hoje em torno de 115 milhões de habitantes, conforme o Censo do IBGE. Seguramente 10 por cento de nossa população não possuem Registro Civil ou seja, não têm existência legal. A LBA está promovendo o seu registro. Em 79, conseguiu registrar 2 milhões e 400 mil pessoas. Até setembro deste ano registrou 1 milhão e 700 mil. Mas até dezembro vai registrar um total de 2 milhões e 500 mil.

COMPLEMENTAÇÃO ALIMENTAR

Após destacar a importância do Programa de Complementação Alimentar, assinalando que só a metade dos casos de internação de crianças em hospitais da rede pública decorre de estados de subnutrição, afirmou que é muito melhor investir-se em alimentos do que, em conseqüência da falta destes, em remédios e assistência médica. Estamos aplicando este ano 1 bilhão de cruzeiros no PCA na Baixada Fluminense, Belo Horizonte, Brasília e na região baiana de Serrinha. Pretendemos obter recursos para expandi-lo a todas as demais regiões metropolitanas do Nordeste.

PROFISSIONALIZAÇÃO

A Legião Brasileira de Assistência, até dezenbro próximo, terá fornecido uma profissão, gratuitamente, a 800 mil pessoas que não possuíam nenhuma. É o programa de Educação para o Trabalho, através do qual são realizados cursos de profissionalização para ambos os sexos de eletricista, soldador, cabeleireira, manicure, datilografia, artesanato, culinária.

CRECHES-CASULO

Ressaltou que, hoje, a LBA opera a maior rede de creches do País, reunindo 250 mil crianças que recebem duas refeições diárias, assistência médica e dentária, recreação, sociabilização e lazer. Lembrou que ao assumir a Presidência da Legião, em abril de 79, eram 140 mil crianças. Mas em 81 espera atingir a meta de 1 milhão de crianças. As creches possuem importância decisiva para o desenvolvimento social. Basta dizer que funcionam para reduzir à metade os índices de reprovação na primeira série do primeiro grau, atualmente na escala de 47 por cento para as crianças carentes. Quando estas, antes de ingressar na rede regular de ensino foram atendidas nos casulos, as taxas de reprovação caíram para 20 por cento. Como são 8 milhões de crianças na primeira série, a reprovação geral atinge cerca de 4 milhões delas, número que, com a assistência preliminar em creches, pode ser diminuído para 2 milhões.

COMARCA DA CAPITAL
VARA DE REGISTROS PÚBLICOS

EDITAL, com prazo de trinta dias, para citação de réus ausentes, incertos e desconhecidos, seus herdeiros ou sucessores; seus cônjuges, se casados forem, na forma abaixo:

O DOUTOR Hugo Barcelos, Juiz de Direito da Vara de Registros Públicos da cidade do Rio de Janeiro, Estado do Rio de Janeiro, faz saber aos que o presente virem que Salvador da Silva propôs ação de usucapião que tem por objetivo o imóvel s/n.º da Rua Projetada "D", lado par, antigo lote 48 da quadra B, distando aproximadamente 160,00m. da Rua Urucuia, lado ímpar, em Jacarepaguá; mede 21,20m. de frente, em 3 segmentos; 27,60m do lado direito, 31,30m., do lado esquerdo, 19,70m na linha dos fundos. Confronta com Manoel Ferreira, com Antônio, digo, Antero Fernandes da Silva e s/m, Ademar Alves Rangel e s/m; Antônio Ribeiro e s/m; e Joaquim da Silva e s/m. Área total: aproximadamente 571,00m². Pelo que, chama e cita os nomeados acima para que tomem conhecimento da ação e da justificação testemunhal da posse designada para o dia 18 de dezembro de 1980, às 14,00 horas advertidos de que, não sendo a ação contestada dentro do prazo de 15 dias, a contar da publicação, no Diário da Justiça, da decisão que declara justificada a posse, presumir-se-ão aceitos por eles, como verdadeiros, os fatos articulados pelo Autor em sua petição inicial de fls. 2/3 e seguintes. Publicado e afixado na forma da lei. Dado e passado aos doze dias do mês de novembro de mil novecentos e oitenta. Eu, (a) Maria da Conceição Pinto Madureira, Técnico Judiciário Juramentado, o datilografei. E eu, (a) Maria de Lourdes Rebello Horta Cardoso, Escrivã, o subscrevo. (a) Hugo Barcellos, Juiz de Direito.

Schmitt denuncia a invasão estrangeira

Brasília (AE) — O Deputado Arnaldo Schmitt (PP-SC) denunciou a invasão estrangeira em áreas consideradas de segurança nacional e mostrou que no Município de Almerin, no Pará, 755 mil hectares de terras pertencem a dois grupos estrangeiros, "ocupando uma área que poderia ser destinada a 16 mil 128 famílias".

O parlamentar relacionou, ainda, as áreas de imóveis rurais de propriedade estrangeira em diversos estados brasileiros, revelando que no Município paulista de Naramdiba, a empresa King Ranch Incorporation, dos Estados Unidos, detém 38,62 por cento dessas terras, além de 5,92 por cento da área rural de Martinópolis e mais 3,75 por cento de Rancharia, no Estado de São Paulo.

Em Marzagão, no Amapá, segundo Arnaldo Schmitt, 71,31 por cento das terras pertencem ao norte-americano Daniel Ludwig e a empresa Agro-Industrial do Amapá, também americana. "Pela lei que regula a venda de terras a estrangeiros, observou o deputado esses dois só poderiam ter no máximo 10 por cento das terras desse município, o que mostra o descaso das autoridades e a invasão alienígena em terras brasileiras".

Arnaldo Schmitt relacionou 56 municípios considerados área de Segurança Nacional cujas terras foram vendidas a estrangeiros, dos quais se destacam: Anápolis, com 2.490 hectares de propriedade estrangeira; Angra dos Reis, 6 mil 194 hectares; Bagé, no Rio Grande do Sul, 3 mil 475 hectares; Cáceres, no Mato Grosso, 51 mil 139 hectares; Itaqui, no Rio Grande do Sul, 28 mil 834 hectares; na cidade de Mato Grosso, 27 mil 797 hectares; em Santana do Livramento, no Rio Grande do Sul, 15 mil 818 hectares; e, finalmente, em Porto Murtinho, no Mato Grosso, 47 mil 405 hectares.

Anistia na Petrobrás prejudicou cassados

Na sede do Sindicato dos Trabalhadores da Indústria de Destilação e Refinação de Petróleo de Duque de Caxias, vai ser realizada, no dia 10 de dezembro próximo, reunião, com a presença da Comissão de Anistiados da Petrobrás e ex-servidores da Petrobrás recém-anistiados pelo Decreto n.º 6.683-79.

O objetivo da reunião é a discussão das medidas administrativas e judiciais em curso, visando a solução para o problema originado pela anistia, cujo benefício aposentou 37 ex-servidores e preteriu outros 289.

Na ocasião o advogado Newton Cordeiro explicará os recursos que se encontram em curso, pleiteando a revisão dos despachos do Ministro das Minas e Energia, César Cals, que deixou de beneficiar a maioria dos ex-servidores da Petrobrás.

Segundo Newton Cordeiro, a Lei n.º 6.683 é bem clara, no sentido de beneficiar todos aqueles que tiverem participação direta ou indireta nos movimentos políticos de 1964 e que foram caracterizados como "subversão". Observou que o próprio Parecer n.º 36-80, Pr. n.º 1.668-80, do Consultor-Geral da República, Clóvis Ramalhete, sacramenta o assunto, quando salienta que "aos servidores civis ou militares, de qualquer modo afastados da função por punição anistiada, a Lei 6.683-79 assegurou-lhes direito a requerer a reversão (Art. 2) para o mesmo cargo ou emprego, ocupado na data do afastamento (Art. 3.º).

Salientou, ainda, que a própria Lei 6.683-79 é clara quando se refere, no seu texto essencial, à necessidade de os interessados requererem, num prazo limite de 120 dias, a própria reversão ao serviço ativo. Observou que, se no espírito da lei implícita-se a necessidade de ser requerido o retorno, não há como fugir ao cumprimento da Lei n.º 6.683-79, mesmo porque, a própria empresa tem consciência das arbitrariedades praticadas uma vez que vários artifícios foram utilizados para se consumarem as demissões.

Ministro considera Dersa incompetente

Brasília — O Ministro Moreira Alves fez converter em diligência o julgamento do Supremo Tribunal Federal sobre a inconstitucionalidade da Lei Estadual que atribuiu à Dersa, em São Paulo, competência para exercer poderes originariamente privativos do Departamento Estadual de Trânsito. A diligência, aprovada pelo plenário, visa a esclarecer a participação do departamento no capital da empresa concessionária do serviço rodoviário e os termos do seu estatuto atualizado.

A inconstitucionalidade do artigo 3.º, da Lei 95, de 1972, foi argüida pela Procuradoria Geral da República há três anos, na representação n.º 966. Em agosto do ano passado, depois de sucessivos pedidos de vista, o Plenário decidiu que o preceito legal contrariava a Constituição, porque a concessão dada pelo departamento à Dersa emprestava a esta competência para aplicar penalidades previstas no Código de Trânsito. Por seis votos a cinco, entendeu o Tribunal que se estabelecia dualidade de competência, pois a Lei Estadual não podia subtrair do departamento os poderes que lhe dá a Lei Federal de aplicar multas nas estradas.

Itamarati não sabe nada sobre sionistas

Brasília — O porta-voz do Itamarati, Ministro Bernardo Pericas, disse que o órgão não recebeu qualquer documento enviado pela Liga dos Países Árabes, protestando contra a formação de grupos paramilitares sionistas para funcionar no Brasil, segundo denúncia feita segunda-feira passada pelo representante do Escritório da OLP no Brasil, Farid Sawan.

Segundo Farid Sawan, durante a realização do Congresso das Comunidades israelitas em São Paulo, a medida da criação destes grupos teria ficado acertada e, em decorrência, dos representantes árabes iriam protestar formalmente junto ao Itamarati.

Dono de carro, esse massacrado

Existe um tipo de contribuinte, neste País, que virou bode-expiatório da crise nacional, uma espécie de "sparring" dos tecnocratas, inimigo número 1 da Nação, culpado pela crise do petróleo e fiador do diabo em todos os pecados do nosso desarranjo econômico. É o proprietário de carro, principalmente, a desprezível variedade dos donos de automóveis.

Deixaram de pesquisar petróleo, conduziram a economia para uma total dependência do combustível importado, não consultaram os oráculos da diplomacia internacional sobre o tempo no Oriente Médio, ficaram surdos às explosões da guerra permanente do mundo árabe, instituíram a queima como solução final de alternativas energéticas para o petróleo, e dormiram em berço esplêndido ao longo dos críticos anos setenta. Mas o culpado por toda essa incompetência triunfante é o dono do carrinho.

Trouxeram para cá a indústria automobilística, abriram as portas dos bancos e financeiras aos compradores de automóveis, incluíram o quatro-rodas na vida do brasileiro, assanharam o comunismo tupiniquim pelo carro novo, permitiram as mudanças anuais de modelos — na Argentina, as fábricas só podem lançar novos modelos de cinco em cinco anos — e abriram estradas até onde corriam rios, como na Amazônia.

O brasileiro caiu, assim, numa armadilha: comprou o que lhe ofereciam como uma pílula dourada e agora está montado num abacaxi.

A Taxa Rodoviária Única é também, universalmente, aplicada, no Brasil, contra os que desfrutam do asfalto ou das esburacadas estradas das periferias. E não se precisa ir longe para sentir que a TRU é também um logro: quem passar de Nova Iguaçu encontrará estradas tipo Piauí, em que, além dos imperecíveis buracos, alternam-se a poeira e a lama, de acordo com o sol ou a chuva.

De acordo com os novos valores da TRU, emitidos pelo Ministério dos Transportes, um Corcel II, zero quilômetro, se não houver reajuste do seu preço até janeiro, pagará Cr$ 24 mil 600 pela Taxa Rodoviária no primeiro mês de 1981. Ou seja, a taxa valerá o preço de um fusquinha. O abatimento de 50% para os veículos zero, movidos a álcool, seria muito bom, se houvesse a oferta desses veículos no mercado. O aumento médio foi de 55%, ou seja, aquém da inflação, mas em cima de valores já insuportáveis para a maioria dos brasileiros motorizados.

Mas a TRU é apenas um dos castigos que sofre o massacrado proprietário de veículo, que, quando não é escorchado pelo Governo, é roubado pelas oficinas mecânicas, elétricas e pelo posto de serviço. Além disso, o Estado tem sido relapso na proteção ao patrimônio de um dos seus melhores contribuintes, ao deixá-lo à mercê das quadrilhas organizadas ou dos meliantes comuns.

Não se tem notícia, por exemplo, de que a Sunab já tenha multado uma oficina mecânica por ter cobrado serviço que não fez. No entanto, essa é uma das práticas mais comuns em todo o País, mas sobretudo no Rio de Janeiro.

E por cima de todas essas taxações e de todas essas inseguranças, vêm os pedágios, que, na prática, são uma bitributação, abuso proibido pela Constituição do País: se já se paga a TRU para ter estrada, por que pagar para usar essa mesma estrada? Só no Brasil.

Paternostro

RIO BONITO TERRA DA BANANA SONHA COM TEATRO MUNICIPAL

LAIS COSTA VELHO

Rio Bonito, terra de poetas, do primeiro carro brasileiro à gasolina (o jipe "Sou pequeno, mas sou brasileiro", que transportou Getúlio Vargas e Adhemar de Barros); das cachoeiras de Braçanã, Bagres e Rio Seco; do parque da Caixa D'Água; da Serra do Sambê; terra do doce-de-banana, do leite e do suco de laranja; único produtor, na América, de máquinas para retífica de eixo-comando (virabrequim), de famosas cerâmicas, da boa laranja. Rio Bonito, de Manuel Duarte, B. Lopes, Renato Lacerda e Júlia Cortines. Terra de camponeses, operários e estudantes, de povo amável que acolhe imigrantes e turistas, com ardor. Rio Bonito, de 416 km2, 50 mil habitantes (até um pouco mais), caminho do Brasil, pela BR-101, Rio Bonito, da água mineral, da bauxita, do feldspato, ametista, berilo e fluorita, que tempera o aço. Rio Bonito, de Boa Esperança e Basílio.

Falaria ainda por horas e horas sobre o belo município fincado na terra fluminense o jornalista Jourdan Amora, um apaixonado por essa terra e que deverá concorrer ao pleito de prefeito em Niterói. Não tem nada a ver uma coisa com a outra, a não ser a paixão recíproca que nutrimos pelo Estado do Rio, de tanta coisa bonita e fartura mal-explorada.

Hoje, o município tem um bem elaborado Código Tributário e nova sistemática de arrecadação, Leis de Parcelamento do Solo e de Zoneamento, entre outras, que buscam ordenar o desenvolvimento local e dotar sua prefeitura do instrumental necessário para caminhar mais rapidamente no encontro das medidas reclamadas pela população e que tinham o primeiro obstáculo na fraqueza do Poder Municipal.

Apesar das limitações e da carência da ação dos principais arrecadadores de impostos no município — a União e o Estado — está sendo executada uma administração voltada para o presente e o futuro, suprindo falhas do passado. Aplicando uma alíquota de apenas 0,5 por cento no Imposto Predial (há municípios que chegam a 2 por cento do valor geral e atribuem a este valor um limite bem próximo do atual valor de mercado), se busca implantar a justiça fiscal, eliminando o desequilíbrio verificado, para que as residências mais modestas não pagassem o mesmo imposto cobrado às residências de melhor padrão e melhor dotadas de serviços públicos.

Embora, com política voltada para a valorização do homem, Rio Bonito tem pela frente alguns desafios para vencer nos projetos do Centro Integrado de Ensino e Esportes, na construção do novo Mercado Municipal, do Teatro Municipal e do novo prédio da Câmara Municipal.

A previsão orçamentária de 1980 foi de Cr$ 47.833.387,00, mas com a implantação do Projeto Ciata, acredita o Prefeito Ayres Abdalla que será alcançado um "superavit" de Cr$ 8 milhões, a despeito dos problemas iniciais da adoção de uma sistemática nova de relacionamento Prefeitura-contribuinte.

Tenório Cavalcanti

DÍVIDA SOCIAL

AGORA é oficial. No próximo ano o Governo vai promover uma campanha para que o brasileiro aprenda a planejar sua família. A situação chegou a um ponto que passou a merecer uma atenção maior das autoridades que tentam vencer na sua base, a pobreza, a miséria, a fome, a marginalidade e a violência. Uma família mal planejada é foco permanente de violência de todas as espécies. Na última semana, no trágico desabamento ocorrido em Niterói se pôde constatar que de três jovens senhoras que choravam pela televisão, uma tinha 8 filhos e as outras duas 6. Infelizmente a camada mais pobre concentra uma força muito grande de revolta pela situação em que vive e que foi criada, via de regra, por ela própria.

A Igreja à princípio era radicalmente contra, depois aceitou discutir os métodos e agora compreende a urgência que a medida requer. Não se pode mais acetar a proliferação de famílias numerosas, que jogam suas crianças nas ruas, carentes e abandonadas a adquirir vícios, agredindo e caminhando pelos caminhos da pobreza humana.

NO fundo, o brasileiro foi aos poucos aceitando a realidade e compreendeu que uma família numerosa é burrice e não tem mais lugar na sociedade em que vivemos, que atravessa grandes dificuldades.

AS mulheres, matrizes naturais, já começaram a se rebelar dentro de seu campo de conquistas. E é natural que isto aconteça. No processo da reprodução humana, a mulher entra com os nove meses de gravidez, fora o período de aleitamento, e o homem só com o momento da fecundação. No entanto, onde quer que se debata a questão do planejamento familiar, a mulher tem sido sistematicamente omitida.

ASSIM, concordo com a Senadora Eunice Michiles, quando diz que "fala-se tanto em democracia, em direitos humanos, mas nega-se à mulher o direito inalienável de decidir o número de filhos que deseja ter. Se o risco é nosso, a decisão terá que ser nossa".

NA verdade, a adoção de técnicas anticonceptivas melhora o relacionamento do casal, que não terá sempre presente a angústia de uma gravidez indesejada. É preciso que maiores recursos sejam aplicados em pesquisas na área de reprodução humana. O próprio Papa Paulo VI apelou nesse sentido quando pediu aos homens de ciência que se debrucem mais sobre investigações que permitam uma honesta regulação da fertilidade humana.

HÁ enorme e gritante paradoxo entre o fato do Brasil ser a décima economia do mundo e possuir uma dívida social tão elevada, especialmente quando todos os Governos proclamam que a meta é o homem, isto é, a melhoria da qualidade de vida do homem brasileiro.

A dívida social, para o economista Rubens Vaz da Costa, é a diferença entre o nível de vida que a sociedade brasileira aceita que todos devem ter e aquele que milhões de brasileiros realmente têm. A lista dos seus componentes é longa e deprimente. Existem 22 milhões de analfabetos com mais de sete anos, quando a Constituição determina que o ensino primário é obrigatório para todos e gratuito nos estabelecimentos oficiais. Cinco milhões de brasileiros trabalham só pela alimentação e pelo teto, sem receberem qualquer remuneração em dinheiro; 40 milhões não dispõem de luz elétrica; 65 milhões não têm água encanada, tendo que beber água não tratada; e 32 milhões não contam com instalações sanitárias de qualquer tipo.

O Planejamento Familiar não será suficiente para resolver o problema, é preciso fazer muito mais e o próprio Governo federal, pretende assumir as rédeas desse controle no próximo ano. Nada contribuirá tanto quanto à rápida diminuição da taxa de natalidade para reduzir substancialmente a dívida social. A família está desassistida e desestruturada e 28 milhões de menores carenciados estão jogados nas ruas.

NÃO se pode vislumbrar, a curto e a médio prazo, um diagnóstico favorável para minimizar a problemática do menor carenciado, pois o problema não é só do menor é da própria família.

ESTAMOS vivendo um momento angustiante da realidade brasileira, com uma progressão inflacionária irrefreável. Não podemos afastar o aumento da violência social, da pobreza e da fome. A clientela da LBA atinge 40 milhões de pessoas que compõem o quarto extrato social, isto é, aquelas que se colocam abaixo da linha de pobreza absoluta.

MAS, alguma coisa já está sendo feita. Afinal nossa população não atingiu os 120 milhões esperados. Devemos ficar em torno de 116 milhões, de acordo com estimativas preliminares do censo. Motivo: a queda da fecundidade na última década que baixou de 25 a 30 por cento.

Humberto Reis

Estamos vivendo um regime que está se propondo a fazer uma abertura (esta, depreende-se é para a Democracia já que de outra forma o rótulo seria inteiramente inadequado). Faz aproximadamente noventa dias que a secretária da Ordem dos Advogados do Brasil, dona Lydia foi vitimada juntamente com o jornalista José Itamar, pela ação do terror.

Depois de muitas promessas e de frases de intensa dramaticidade, que prometiam a captura do terrorista, eis que oferecem o nome de um cidadão como o principal suspeito do ato malvado e covarde. Tem nome estrangeiro e já havia, em 1962, sido preso pela mesma prática. Rotulam-no de agrônomo, condição que lhe é negada pela associação de classe. Depois dizem que o senhor em questão tinha sido subchefe de gabinete do Ministro da Agricultura, ali por 1967.

Ninguém sabe e ninguém viu o homem, não obstante o mesmo ser identificado por vizinhos que deram conta de seus hábitos, apesar das várias operações a que se havia submetido, para mudar a máscara. Retratos falados foram feitos e a imprensa, ávida, nada conseguiu. Desconfia-se da existência da pessoa? Não, mas ninguém acredita é que esta pessoa, mantida a sete chaves, seja a certa.

Já abordamos o assunto e suas implicações. E chegamos à conclusão de que haviam arranjado um profissional de suspeições, tendo em vista sua vida pregressa. Tanto é estranho tudo isto, que estão pedindo prorrogação do prazo da prisão cautelar, mas a prosseguir neste andar, tomara que não libertem o homem por "decurso de prazo", já que não há confissão e não se achou maneira de caracterizar a culpa.

Tudo é triste porque não é nebuloso; é claro demais. Terão escalado a pessoa errada como capitão do time do terror? E aquelas perguntas que são automaticamente formuladas sobre o resto da "troupe".

Que se envolvam todos dentro do espetáculo circense a que estamos assistindo, com colorações negras de humor, se é que é para rir. Que se recapitule a tudo desde a cena trágica, as promessas dramáticas, as buscas a canto nenhum até o encontro com o pseudo, e os enquadrem como atores do mesmo espetáculo. Mas, por favor poupe-se o povo, a platéia que chora e é vítima certa das futuras encenações.

COISA & TAL

CONSTRUÇÃO CIVIL

Impossível estabelecer percentuais de aumento na construção civil. Imaginem os leitores que um saco de cimento, há dois anos, custava quarenta cruzeiros. Hoje está sendo entregue ao preço de 365 cruzeiros. Pagamento antecipado para entrega em 10 dias, sujeito a reajustes.

SOBRE RODAS

Produção de carros movidos a álcool atingirá 700 mil unidades no próximo ano. Convém lembrar que apenas a Ford produz automóveis com motores projetados e não adaptados ao novo combustível. Os outros são "adaptados de fábrica". "Coincidentemente" com o novo aumento das taxas em mais de cinqüenta por cento ocorrerá também o aumento dos veículos, negado recentemente, mas prometido para depois. Nosso país é o único em que as coincidências são programadas.

FAVELA

Como as favelas de antigamente, lá no alto, pertinho do céu. Só que no alto de Teresópolis. Já existem duas. Mas a tendência é que proliferem rapidamente. Aliás custou-se muito a descobrir os prazeres da serra, ao lado do Dedo de Deus (que fica em Magé).

GOVERNANÇA ESTADUAL

Mesmo com a oposição dividida o PDS parece não ter muitas esperanças para o Estado do Rio. Miro Teixeira terá sua candidatura esvaziada pelo Leonel, pela Sandra, e outros, mas parece-me que o candidato do PMDB virá forte. O senhor Saturnino Braga é de família tradicionalmente do Estado do Rio, é um homem de lucidez e bastante preparado, parecendo ser um político lúcido e limpo, neste verdadeiro lodaçal que é a política do Estado, mormente o antigo.

PHRASE

O amor é um disparate cometido a dois. (N. Bonaparte)

PARTORIAIS

Anda tão degenerada a coisa aqui no País, e a forçação de barra em favor de Cesarianas é tão grande, que foi preciso realizar-se um Congresso, este em Salvador para recomendar a volta ao parto normal. É preciso se entender: é muito importante que a vida humana tenha todas as conotações humanas, da qual a mecânica de bisturis anda tirando.

FECHADURA IMOBILIÁRIA

A partir de segunda-feira, embora isto venha a ser negado, a Caixa Econômica vai suspender todas as operações de financiamento para compra de imóveis.

TEATRAIS

Brevemente, nas ruas, as Kombis do Serviço Nacional de Teatro, propiciando espetáculos teatrais mais baratos. Bem mais, aliás. Para popularizar mais o teatro, vai custar cerca de 30 por cento do preço normal. Brasileiro não gosta de teatro por falta de educação, pois é, das artes, a mais antiga, só perdendo para a mentira política que anda por aí.

DIRETAS

A causa democrática terá obtido uma importante vitória com a assinatura do Decreto presidencial que altera a Constituição restabelecendo as eleições diretas no País, para governadores e para o Senado. Em discurso, Sua Excelência criticou alguns "que têm a triste sina de duvidar de toda a evidência". Vamos esperar oitenta e dois para votar, e contar com o conformismo dos inconformistas.

GUERRA E PAZ

Cardeal Eugênio Salles declara Guerra ao pacificador e também dá mostras cabais de que a situação não está nada boa entre Governo e Clero. Estranhamos, entretanto, que ao recusar não tenha declinado as razões porque não o fez, preferindo o comodismo de deixar para falar amanhã. Quem faz deve fazer por inteiro, e não usar a reticência que não é a tônica dos bem intencionados.

FLAMENGO

Que o Flamengo não tenha condições de suplantar retrancas, tudo bem, a gente até entende. Só não se entende por que tenha que levar gols do Serrano, que é mais marca de presunto do que time de futebol.

FUMACINHAS

Os criolões do Harlem Globetroters entraram bem por fumar maconha. Claro, é proibido. Só se pode fumar, e eles não sabiam por falha do empregado, que tal prática só é permitida durante a tarde, nos bares, calçadões, colégios, escolas de samba, restaurantes de luxo etc. Em quartos de hotel, jamais.

Chacrinha

GRAVADORAS PRECISAM CUIDAR DO VISUAL DOS SEUS CONTRATADOS

As fábricas de discos devem cuidar mais do visual dos seus cantores. A televisão gasta uma nota violenta em cenários, técnicos, para dar o visual mais bonito possível, e na hora, lá vem o cantor de chinelos sujos e amarelos. É a mesma coisa que você dar uma festa em sua casa, convidar os seus amigos, e eles chegarem com a roupa que estavam jogando na praia, com uma enorme vassoura na cabeça.

• • •

Petrúcio Melo fez uma festa em São Paulo e deu 5 mil troféus. Em matéria de troféus o Petrúcio é o campeão.

• • •

Tem muitos cantores andando, como também muitos cantores parando, no tempo e no espaço quase virando bagaço...

• • •

Odilon Coutinho é, indiscutivelmente, um dos melhores repórteres da Globo, na área que lhe é destinada.

• • •

A Rádio Capital continua não dando o seu sinal. Continua cada vez mais por fora do dial. A audiência é com Hélio Ribeiro. Ele quer a sua estação no anonimato. E, por isso a sua audiência é zero.

• • •

O Chacrinha este ano vai eleger o calouro de ouro. Irão participar os calouros que mais se destacaram o ano inteiro. O prêmio é de 50 mil cruzeiros. Vai ser uma festa muito bonita. Se Deus quiser.

• • •

Edith Veiga contratou os serviços do Silvinho, o mais famoso cabeleireiro da América do Sul, para cuidar do seu visual.

• • •

Miramar, a cantora do "Falabá", mandou para o Velho Guerreiro um lindo cartão postal do Norte onde ela está fazendo uma brilhante temporada.

• • •

As Chacretes Regina, Cláudia, Sarita Catatau e Biá Zé Colméia são todas elas naturalistas, praticam ioga, dança e são macrobióticas.

• • •

Está cada vez melhor o "Bola na Mesa" dos domingos, da Rede Bandeirantes, comandada pelo Paulo Stein.

• • •

A música mais cantada pelos estudantes de São Paulo é "Fofoqueira", e o resto é besteira.

• • •

Zizi Possi cantando "Meu Amigo, Meu Herói", de Gilberto Gil, vai se enfiando nas Amazonas do Brasil.

• • •

No próximo domingo, dia 23/11, a partir das 14 horas, será realizado no Social Ramos Clube, o Show da "Buzina do Chacrinha".

Chacretes, calouros, cantores e atrações variadas fazem parte do show que é uma réplica da "Buzina" e da "Discoteca" apresentadas pela Rede Bandeirantes de Televisão.

• • •

Recentemente, o Velho Guerreiro esteve no Portelão apresentando o show "Buzina do Chacrinha". O sucesso foi tanto que Chacrinha foi convidado outra vez para apresentar o seu show, no próximo dia 20 de dezembro, quando elegerá o melhor calouro de Madureira.

• • •

Em fevereiro, Djavan estará fazendo sua primeira temporada fora do Brasil: esta semana ele assinou contrato para apresentações em Mar Del Plata e Punta Del Este. Na volta, inicia as gravações de seu novo Lp.

Pedrinho Rodrigues, Ellen de Lima e Marcos Moran, na incrementada "Roda de Samba" da "Discoteca do Chacrinha".

Bastidores da TV

FERNANDO MORENO

JÚLIO BRAGA SE PERDEU DE PATINS

◇ O pobre do Manoel Carlos já está sofrendo horrores. Os telefones da sua casa não param, um mundo de globetes quer entrar na marra na novela das oito. Solução, dentro de uma semana os números do Maneco mudam, e só os muitos íntimos terão os ditos.

—oOo—

◇ Foi comemorado muito intimamente o aniversário do querido Fábio Sabag, só os verdadeiros amigos disseram presente. Foi servido um delicioso strogonoff, e, o que é melhor, apenas com bebidas nacionais. Os queijos e vinhos ficam para outros globais.

—oOo—

◇ Quando a Bárbara Fazzio veio ao Rio gravar umas cenas que faltavam de seu personagem, causou enorme irritação em Débora Duarte, aliás a filha do Lima detesta qualquer atriz que tenha tanto talento quanto ela. Prá quem não se lembra, Bárbara foi a Silvana Karany de "Coração Alado".

—oOo—

◇ Wolf Maia já está na terra e começou a ter problemas globais, pois Fábio Jr. passou a maior parte das gravações de "Romeu e Julieta" implicando com o inteligente diretor. Tenho pena do Wolf, pois aturar o Fábio é dose, imagine junto com a vesguíssima Lucélia Santos.

—oOo—

◇ Quando a Odete Lara (lembram-se dela?) entrou nos bastidores do canal 4, deu susto em todo mundo. Alguns perguntavam se aquela seria a nova feiticeira "Cuca" do "Sítio do Pica Pau Amarelo", ou se o núcleo de novelas estava pensando em alguma história de drácula. Após longo tempo ficou esclarecido, Odete Lara acaba de fazer a vigéssima plástica, portanto...

—oOo—

◇ Coitada da Yara Cortes, sempre com pnoblemas, dessa vez é os canos de seu banheiro que estouraram, transformando o beso apartamento da Yara numa imensa piscina no sexto andar de um prédio na rua Viveiros de Castro. Como sofre essa mulher, tem sempre uma pedra no seu sapato.

—oOo—

◇ A Fátima Freire está correndo sérios riscos, pois enquanto a menina badala pelas Oropas, tentam tirar seu personagem fixo na série "O Bem Amado".

—oOo—

◇ Se eu erro, sei reconhecer meu erro, portanto as linhas cruzaram e eu me desculpo publicamente com a Raquel Silva, divulgadora da Simone. Os mau-caráteres que disseram que a moça havia cortado nomes de jornalistas da lista de convidados para estréia no Canecão, ficaram com multas mesas para dar à sua curriola e jogaram a culpa na Raquel, sorry.

—oOo—

◇ Existe uma famosa coluna de televisão que tira todas as suas notícias do boletim da Globo, donde se conclui que nessa coluna só sai o que o canal 4 quer. Desde de quando isso é notícia?

—oOo—

◇ Denise Dumont foi a São Paulo e no aeroporto conheceu o jornalista Léo Alves (que já foi caso de pessoa muito conhecida no Rio), apaixonou-se no ato. Prometeu carro e cargo importante no canal 4, o rapaz que é esperto, deu uma saidinha com ela e saltou de banda.

—oOo—

◇ Ainda vai dar muita confusão essa história de cabines privés, já existe uma guerra nos bastidores. Quem vai à cabine da fulana, fica taxativamente cortado da cabine do beltrano. Quero ver como aquela famosa jornalista vai se sair dessa.

—oOo—

◇ Fim de noite num boteco da Prado Jr. a atriz Maitê Proença comia de forma assustadora um quibe safado, a fome era tanta que a moçoila engoliu um palito. Não houve cocacola que desse jeito, a melhor solução foi tomar laxante.

Por falar em seriado, o Júlio Braga (foto) foi visto criando o maior rebu numa famosa pista de patins: gritava, gesticulava e quase arrancava seu discreto brinquinho da orelha.

AS FAVELAS

A pedra que rolou, durante o recente temporal em Niterói, e destruiu vários casebres de uma favela, semeou a morte e a dor entre pessoas humildes, cujo destino as obriga a viver nos barracos que desafiam todos os conceitos da engenharia ou da arquitetura. Quando se processa um movimento para erradicar uma favela, surgem sempre pessoas das comunidades afetadas, reclamando contra a medida e considerando pior a mudança para um conjunto de casas residenciais mais higiênicas e seguras, do que continuar vivendo mais próximo do centro ou da zona sul, mesmo sofrendo todos os problemas que envolvem as favelas. Esquecem que não é só pelo miserável aspecto que as favelas têm, que se procura terminar com elas. É também para defender os favelados das doenças que a terrível promiscuidade em que vivem ocasiona, numa ameaça constate à saúde da população, além do perigo por que passam todos os habitantes dessas comunidades tão abandonadas, cada vez que ocorrem temporais. Há ainda, e essa é uma triste constatação, o problema relacionado com a criminalidade, pois as favelas são escolhidas para refúgio, por perigosos delinqüentes. Os marginais, aliás, ameaçam a gente boa que habita nos barracos e por medo ou temos, ninguém os denuncia, dois se a insegurança é muito grande aqui embaixo, imaginem lá em cima, no morro!

Eu sei que as favelas não são somente habitadas por bandidos ou por gente ruim. Pelo contrário: é muito maior o número de pessoas de bem, trabalhadores, podres, mas honestas, dignas de conviverem com quem melhor se enquadre nos preceitos de uma vida honrada. Tenho inúmeras vezes subido aos morros onde existem as favelas. Levo àquela boa gente, um pouco de ajuda, em nome das minhas ouvintes, leitoras e leitores, que jamais me abandonam nas campanhas de solidariedade em que me empenho para minorar um pouco do muito que sofrem os favelados. E tenho constatado, *in loco*, que as favelas não são um antro de marginais, um covil de bandidos. É claro que elas oferecem mais oportunidades para que esse tipo deplorável da nossa sociedade se esconda da lei. Aceito até que se diga serem as favelas uma das causas da delinqüência e sendo isso verdade, a culpa é mais de quem não sabe usar os meios que tem nas mãos, para melhorar a vida dessa gente humilde. Uma das formas para essa melhoria, é acabar com as favelas, oferecendo aos que moram nos barracos, uma troca decente por casas modestas, mas, dignas de abrigarem seres humanos!

Alô Daisy

DAISY LUCIDI

PICADINHO

Zorávia Bettiol é considerada a maior artista plástica brasileira em tapeçaria e gravura. O público carioca poderá ver os seus últimos trabalhos de tapeçaria na próxima segunda-feira, dia 24, na Ttapeçart, na Rua Visconde de Pirajá, n.º 595 — Grupo 104. Zorávia Bettiol é gaúcha, possui um vasto curriculum de exposições e obras em vários museus no Japão, Polônia, Alemanha, França, México, Colômbia, Argentina e nos Estados Unidos. A Exposição de tapeçaria de Zorávia Bettiol será com os temas As Borboletas, Menino do Sol, Guarda-Sol Vermelho, Lápis, Lazuli, Ametista, Topázio Imperial, Granada, Âmbar, Elegia, Balada, Intermezzo e Romanza. • Ilclemar Nunes depois das gravações do programa "Tudo é Música" na TVE, nesta última terça-feira, deu uma esticada com sua amiga Hula Salles Franco no famoso Caneco Gelado do Mário, em Niterói. Este bar está sendo o mais freqüentado e badalado da Rua Marques de Caxias pelas suas especialidades em tira gosto, com frutos do mar, bolinhos de bacalhau e outras comidas gostosas. • Os atores Glória Menezes, Roberto Bonfim e Edgard Gurgel Aranha, da peça *Navalha na Carne*, têm recebido inúmeros convites para apresentações em várias cidades fluminenses e outros Estados do Brasil. O elenco está aguardando a decisão de Glória Menezes, se vai ou não integrar o elenco das próximas novelas globais. De qualquer forma, o público carioca terá até o carnaval a oportunidade de ver *Navalha na Carne*, de Plínio Marcos, no Teatro Vannucci.

FALA O POVO

O bairro de Curicica, em Jacarepaguá, está completamente abandonado pelas autoridades municipais do Rio de Janeiro. O senhor Francisco Martins que precisa de um calçamento decente, pois está toda esburacada, e há muito tempo, fizeram um calçamento até a praça, mas apenas numa extensão de 200 metros. No resto da rua nunca fizeram uma conservação, por parte da Prefeitura, sequer mandaram passar uma máquina para acabar com os buracos.

Porém, pelas informações do senhor Francisco, na Prefeitura consta que a rua está asfaltada. Como é que as autoridades vão tomar conhecimento do problema, se nos seus arquivos constam registros incorretos? É uma pouca vergonha! E tem mais, o referido senhor disse que há pouco tempo, um deputado e um secretário do prefeito municipal do Rio de Janeiro estiveram inaugurando uma obra, e, 15 dias antes mandaram tapar os buracos somente onde os carros da comitiva passariam. Aí também já é demais! Os moradores chegaram a pensar que o tratamento da rua seria para sempre, foi somente mais uma ilusão. Estas autoridades precisam tomar conhecimento que ilusão não dá conforto e nem mata a fome de ninguém. Até quando vão continuar enganando os moradores da Rua do Melão?

Acontece que além desses moradores enfrentarem a falta de calçamento, tem ainda o problema dos impostos que estão sendo cobrados do povo de Curicica, pelo mesmo preço dos moradores da ala burguesa da Barra da Tijuca. É aí que entra a jogada das imobiliárias com a Prefeitura, cobrando altas taxas de impostos para o povo de Curicica "se mandarem" de lá. E as autoridades não estão nem aí, pensam que todos os moradores da região de Jacarepaguá possuem o mesmo poder aquisitivo dos moradores dos Barramares e Atlânticos Sul da vida. O povo de Curicica não é obrigado a agüentar este tipo de arbitrariedade ilegal.

E tem mais "autoridades municipais" do Rio de Janeiro, além das altas taxas de impostos que estão cobrando dos moradores de Curicica, não precisa deixá-los abandonados no meio de uma multidão de marginais sem policiamento. Onde está a equipe de policiais da 32.ª Delegacia que estão recebendo mensalmente seus ordenados, com o dinheiro do contribuinte?

Segundo o senhor Francisco, o bairro de Curicica está um verdadeiro "mundo cão". O povo está sendo obrigado a andar armado como nos filmes de bang-bang. Ele disse que quando foi morar na região de Jacarepaguá podia até deixar os carros com os vidros abertos. Hoje, nem fechado não pode, pois os ladrões estão levando tudo.

Horóscopo

STELLA WILDER

PARA OS QUE NASCERAM NESTA DATA — São pessoas dotadas de muito magnetismo e habilidade para lidar com os outros. Parecem atrair as pessoas a sua volta como imãs, embora poucos consigam explicar o motivo exato dessa atração. O fato é que exercem um fascínio sobre os que as cercam, principalmente sobre o sexo oposto. Curiosas ao extremo, as pessoas nascidas hoje encaram o mundo como um gigantesco laboratório repleto de segredos que precisam ser desvendados. Cada descoberta para elas é uma conquista, uma novidade. Em vez de aprender com a experiência dos outros, preferem ter suas próprias experiências, mesmo que isto signifique bater com a cabeça na parede às vezes. Quando trabalham em conjunto com outras pessoas, preferem posições de liderança, que lhes possibilitem aproveitar ao máximo sua capacidade de organização. As mulheres nascidas hoje costumam ser eficientes donas-de-casa, que as outras consideram como exemplos a serem seguidos.

• • •

ÁRIES (21 de março a 19 de abril) — Esteja preparado para despesas extraordinárias hoje. Leve dinheiro suficiente para cobrir eventuais prejuízos.

TOURO (20 de abril a 20 de maio) — Aceite a ajuda oferecida por pessoas generosas e desprendidas. Você terá em breve a oportunidade de retribuir o favor.

GÊMEOS (21 de maio a 20 de junho) — Seus desejos serão satisfeitos, mas não espere que seja sempre assim. Aproveite a sorte enquanto durar.

CÂNCER (21 de junho a 22 de julho) — Respeite as limitações das pessoas que colaboram com você. Se você exigir demais, acabará perdendo uma valiosa ajuda.

LEÃO (23 de julho a 22 de agosto) — Não adie por mais tempo a solução de um problema envolvendo empréstimo ou uma conta. Não deixe passar desta semana.

VIRGEM (23 de agosto a 22 de setembro) — Permita que as coisas ocorram naturalmente, sem forçar nada. Não se impaciente se os outros não o acompanharem.

LIBRA (23 de setembro a 22 de outubro) — Respeite os sentimentos de outra pessoa. Coloque-se no lugar dela e saberá exatamente o que ela está sofrendo.

ESCORPIÃO (23 de outubro a 21 de novembro) — Uma discussão por assunto insignificante pode acabar em briga se você não controlar seu temperamento.

SAGITÁRIO (22 de novembro a 21 de dezembro) — Não assuma para si as responsabilidades dos outros. Deixe que aprendam a lição, por mais dura que seja.

CAPRICÓRNIO (22 de dezembro a 19 de janeiro) — Inovações não são bem recebidas no trabalho ou no lar. Dê algum tempo para que as pessoas se acostumem.

AQUÁRIO (20 de janeiro a 18 de fevereiro) — Uma pessoa muito jovem pode ser motivo de preocupação. Procure compreender as razões que a levam a agir de certa forma.

PEIXES (19 de fevereiro a 20 de março) — Não acredite em tudo que você ouve, por mais fidedignas que pareçam as fontes. Alguém pode querer enganá-lo.

Cruzadas

AFONSO NOGUEIRA

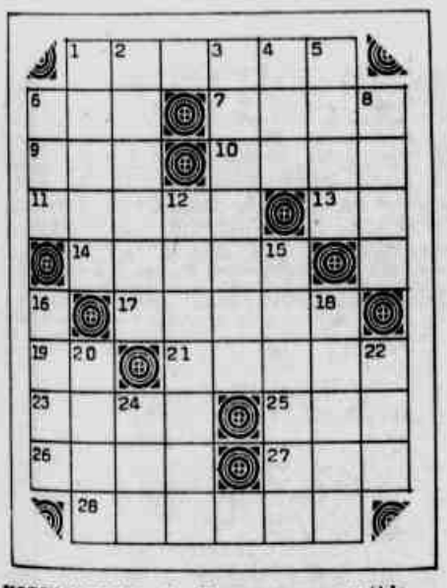

HORIZONTAIS: 1. Separar no sentido do comprimento; 6. Sua Alteza Serenissima (abrev.); 7. Descendente de Maomé; 9. Arcaico (abrev.); 10 Mistura de argila e água; 11. Apertada por meio de nó; 13. Nesse lugar; 14. Pequena ala; 17. Que tem asas (fem.); 19. Deus dos antigos egípcios; 21. Cheia de ira; 23. Objetar; 25 (Gir.) O batuta; 26. Sepultura; 27. (Bras.) Na Bahia milho torrado que se reduz a pó; 28. Mestiço arruivado.

VERTICAIS: 1. Saciada; 2. Medida graduada; 3. Denunciar como autor de um crime; 4. Masca de fumo; 5. (Bras.) O mesmo que sagüiguaçu; 8. Órgão que fixa o vegetal ao solo; 12. Cair em delírio; 15. Receber como filho; 16. Procuração (abrev.); 18. Que tem asas (fem.); 20. Depois de:; 22. Saudação entre amigos; 24. Ovário dos peixes.

SOLUÇÃO DO NÚMERO ANTERIOR

HORIZONTAIS: 1. TRE; 3. Empa; 7. Re; 9. Iri; 10. Advertir; 13. Amo; 14. Se; 15. Raia; 17. Lá; 18. Ta; 19. Suor; 21. Cl.; 22. Set; 23. Retocada; 26. Ata; 27. A.T.; 28. Sala; 29. Aro.

VERTICAIS: 1. Trair; 2. Red; 4. Mit; 5. Prisão; 6. Aire; 8. Tema; 11. Vala; 12. Ro; 16. Atleta; 17. LUTA; 19. Seco; 20. Reato; 21. Cras; 22. So; 24. Tal; 25. Dar.

Irio Informal

Margot Teixeira

Toque

Terça-feira, 18 de novembro, poderia ser um dia como outro qualquer, mas não o foi porque muitos e muitos ex-funcionários da TV Tupi-Canal 6 relembraram que há quatro meses passados, naquela vigília memorável e triste, pediam ao Governo que não fechasse a estação, queriam que ela permanecesse aberta até a chegada do "Novo Dono".

E há xatamente quatro meses esperam o Novo Dono": nem trabalho, nem dinheiro.

Fome, isso sim, o que os ex-funcionários da extinta TV Tupi estão tendo como recompensa de tantos e tantos anos de trabalho.

Jollie

// O maior sucesso deste verão 80/81 nas areias de Copa é o cachorrinho da Lady Francisco, o *Jollie*. É um autêntico dog-soçaite, que tem cuidados especialíssimos: água filtrada, comidinhas, tudo isso em plena praia. Chic, não.

// Today, os salões do Consulado Argentino estarão em festa, dois pontos: *coktail-osuper* em torno de grupo da alta roda. Diplomata Victor Garcia convida.

// No Clube Caiçaras, Luiz Augusto, o brilhante colunista, promove desfile-*show* da Dimpus/Interview. Tudo depois das 21 horinhas com certeza.

// Andréa Alves Arantes convida para a festa de 15 idades, neste dia 5 dezembrino. Missa especial, depois recepção num dos clubes elegantes desta cidade divertida e alegre.

Os destaques de 1980

Dia 6 dezembrino, nesta coluna, hora e vez em altos lances, da lista dos DESTAQUES que abrangerão todos os setores de atividades.

Vou dar umas dicas de como será, dois pontos:

... Beleza feminina, seis nomes apontados (relação pronta).

... Personalidades femininas que se destacaram em diversos setores, cinco nomes (faltam dois nomes ainda).

... Casal "quality do Ano (já está escolhido).

... Homem da Noite/80.

... "Hostess" do ano.

... "Host" do ano.

... Personalidades nos setores filantrópico e empresarial.

... Estilista de moda.

... Atriz de tevê e de teatro.

E claro, o setor de *geração colorida* estará presente no dia 6:

//Destaque em "business".

//Destaque em beleza feminina e masculina.

//Revelação em jornalismo da geração colorida.

//Modelo masculino do ano.

//Modelo feminino do ano.

Pois é!

O pão subiu 275,5% somente neste 80, vocês sabem. Agora, já imaginaram a conta da Ceia de Cristo se ela fosse agora, com o preço do vinho, do pão e mais os dez por cento dos garçons,?? Pois é...

Business

• As relações comerciais das brasileiras plagas com o leste europeu deverão atingir até fins deste oitenta, cerca de 1,5 bilhão de dólares.

• Isso significaria em altíssimos vôos um aumento superior a 20% em relação a 1979.

Only for women

• Êxito total o chá *"only for women"* promovido no bonito adress de Maria Eugênia Lee, no Jardim Botânico, tarde de terça-feira. Um grupo divertido de mulheres charmosas apareceu: Marta Rocha, Suzette Dourado, Léa Leal, Bebete Freitas, Leda Castro Neves, Hidegard Angel, a querida Helô Amado, Ligia Garrato e mais e mais.

Mesinhas distribuídas pelos jardins, toalhas em organdi, tom pêssego, chics toda vida. Décor de Marisa de Waditoon. Garçons enluvados, um luxo só.

Ligia Carrato sempre bela e finesse, contando da viagem à New York e cercanias. Ela adorou o musical "Rua 42", baseado nos anos trinta, guarda-roupa maravilhoso, segundo a charmosa Ligia.

"Evita" continua em cartaz, trata-se de uma peça forte, mas que ela amou de paixão.

"Blumen Days" é o shopping mais badalado do momento, em New York, todo em estilo chinês, Ligia encontrou por lá centenas de brasileiros em tempo de compras.

"Trady-Deack" é um dos restaurantes mais badalativos das plagas newyorkianas, comida coreana, um luxo.

Ligia circulou too em Atlantic City, uma cidade que antes abandonada, hoje transformou-se num dos maiores centros de cassinos do mundo. Uma média de 400 mil pessoas passam por Atlantic City por dia, pasmem! É isso aí!

Caderninho azul...

... Anotados devidamente no caderninho azul da coluna:

... O charme de Leda Lage na saison...

... A big recepção deste sábado, no apê do Reginaldo Rabello. Idade nova do host, naturalmente...

... A transparência do modelito que Cristina Brasil usou na quarta-feira, na pista do Hippo...

... O casal quality Beatriz and Coriolano Beraldo nas acontecências do soçaite...

... Os olhos de Ivone Matheus Boda...

... Circulada em Búzios na saison, é vip freqüentar Búzios no verão agora, tout jet set internacional marcando presença.

Geração colorida

— Vera Marcondes Ferraz recebeu para jantar em torno de grupo muito *privé*, no *adress* da Rainha Elisabeth. Convidados distribuídos no luxuoso ambiente em torno de mesas com toalhas rendadas. Depois eu falo.

— A *beauté* Angela Abreu regressando de *tour* europeu, Portugal e Itália com certeza. Trouxe mil presentinhos para os amigos. Novidade: está amando um português bonitão, parece que sai casamento muito logo. Que sejam muito felizes!

— Odile Rubirosa, a presença mais bonita da noite no eixo da Praça Nossa Senhora da Paz. Quem circulou? Jaime Guimarães, que brilha no "Planeta dos Homens" da Globo, a atriz Kátia D'Angelo que entrou despercebida e sem maquilagem, um pavor total! O cantor Keiróz, Rubens Fonseca e o Sergio Murad contando que está apaixonado pela Eveline Schroeter.

Samba & outras coisas

WALDINAR RANULPHO

Marisa Fonseca a candidata da Vila Isabel

Tudo pronto para eleição da soberana do carnaval

A Associação Atlética Vila Isabel acolherá sábado, centenas de foliões que irão assistir à eleição da soberana máxima da Folia de Momo, a partir das 18 horas, na sede da Rua 28 de Setembro. São 19 beldades concorrendo ao título, numa escolha feita por um júri composto de nove membros, todos, segundo a Riotur, "experts" no assunto. A coroação da Rainha do Carnaval será a 31 de dezembro, em monumental festa que se realizará na escadaria da Câmara Municipal, na Cinelândia.

As candidatas se apresentarão em biquínis ou [illegible]arão suas curvas e ainda fantasiadas, além de ser ainda quesito, um breve discurso para a avaliação do desembaraço da futura rainha. Beleza, simpatia, graça, elegância e espírito carnavalesco são qualidades que a candidata deve demonstrar na passarela da Associação Atlética Vila Isabel.

A VILA NÃO VACILA

Desde a apresentação das 19 candidatas na Marina da Glória, nestas horas que antecedem o concurso, foram apontados nomes de diversas concorrentes como favoritas. Porém, nenhuma obteve pré-votação popular como a candidata da Escola de Samba Unidos de Vila Isabel, Marisa da Fonseca, uma mulata que pode ser chamada de "momento sublime da inspiração da natureza".

Os esforços do presidente "Carecca", para eleger, pela sexta vez, uma candidata da Unidos de Vila Isabel encontraram boa repercussão nos bastidores carnavalescos.

Amanhã, a partir das 23 horas, a diretoria da Unidos de Vila Isabel estará oferecendo um coquetel a todas as outras candidatas, tendo como anfitriã, Marisa Fonseca.

O "Bloco" no teatro com a bagagem cheia

Depois de fechar com chave de ouro sua gloriosa temporada no Teatro João Caetano — onde, em 16 apresentações, reuniu um público que ultrapassou a casa dos 10 mil espectadores — o "BLOCO DA PALHOÇA", com sua "MÚSICA PARA CANTAR E BRINCAR", sobe no caminhão e, em caravana, faz sua próxima parada na Zona Norte: Teatro América (Rua Campos Salles, 118, Tijuca) a partir do dia 22 de novembro.

Já com um elepê na praça, contendo todas as músicas do espetáculo, o "BLOCO DA PALHOÇA" leva para o Teatro América e para o público infantil da Zona Norte, um espetáculo amadurecido e enriquecido pela experiência do grupo. É que, além do teatro, o "BLOCO" tem corrido toda a cidade e interior do País, em sua Centopéia, seu Perna-de-pau, o Picolito, e respectivo repertório musical.

Da bagagem que há quatro anos vem arrumando e mostrando ao público, vai tirando os instrumentos musicais brasileiros (o agogô, a cuica, o berimbau, o triângulo, os chocalhos, o pau-de-chuva, o violão e a viola caipira); melodias e músicas do mundo inteiro; e realizando shows nas escolas, na Mesbla, no Shopping Center Rio-Sul, nas praças.

Encantando e fazendo cantar crianças e adultos, o musical "BLOCO DA PALHOÇA" em "MÚSICA PARA CANTAR E BRINCAR" traz um texto assinado por Ana Maria Machado, Victor Larica, Bio Bedran e Ricardo Medeiros. No elenco, além de Bia, Victor e Ricardo, a participação especial de Paulo Menezes e Guilherme Bedran. Na direção: Benjamin Santos.

DO PRODUTOR AO CONSUMIDOR

O produtor Rodrigo Farias Lima, que não esconde a satisfação em relação ao trabalho do grupo, dá o seu recado:

O "BLOCO DA PALHOÇA" é um grupo musical, um dos raros dedicado exclusivamente ao público infantil, que baseia o seu trabalho na pesquisa da arte popular, partindo de sua larga experiência com crianças em praças públicas, escolas, feiras, clubes, festas de ruas, aniversários de crianças. Não somente nas capitais mas em diferentes regiões do interior do Brasil. O "BLOCO" é composto por atores/músicos que, utilizando a linguagem teatral aliada ao seu repertório musical, exploram as possibilidades sonoro-rítmico-criativas, estimulando as crianças à participação direta no espetáculo."

As considerações de Rodrigo Farias Lima junta-se o depoimento dos próprios integrantes do "BLOCO", que classificam seu trabalho de "peregrino":

"Pesquisamos folclore, tocando junto com pessoas de muitos lugares, numa espécie de "barganha cultural". Eram estórias, danças, violas, rabecas, repentes, ritmos marcantes, poesias brincalhonas ... Observando sua forte penetração no universo da criança, integramos tudo isso ao nosso repertório, enriquecendo assim os conhecimentos que temos no campo da musicalização e da composição de trilhas sonoras para TV e Teatro Infantil. Tudo sempre com um gosto de circo ou de jogo de salão, desses de antigamente."

Bloco da Palhoça com muita música na bagagem

Notas & Avisos

TERCEIRA VARA CIVEL REGIONAL

EDITAL de citação e intimação com prazo de 30 dias de ANTONIO COELHO ENGENHARIA E CONSTRUÇÕES LTDA., pessoa de qualquer de seus representantes legais, e de seus fiadores ANTONIO COELHO FILHO e s/m. MAFALDA PINTO COSTA COELHO, e MAURICIO CALDEIRA DE ALVARENGA e s/m. MARIA C. C. DE ALVARENGA, na forma abaixo: A Doutora JEANECY THEREZINHA DE SOUSA, Juiza de Direito da 3a. Vara Civel Regional — Campo Grande — Comarca da Capital do Estado do Rio de Janeiro, FAZ SABER, aos que o presente edital virem ou dele conhecimento tiverem ou interessar possa que por este ficam CITADOS, ANTONIO COELHO ENGENHARIA E CONSTRUCÕES LTDA., ANTONIO COELHO FILHO e s/m. MAFALDA PINTO COSTA COELHO E MAURICIO CALDEIRA DE ALVARENGA e s/m. MARIA C.C. DE ALVARENGA, para no prazo de 24 horas pagar o principal de Cr$ 11.667.549,20 mais custas acrescidas e que acrescerem, sob pena de ser o arresto de fls. 38 a 41, convolado em penhora do qual ficam igualmente intimados, cientes do prazo de 10 dias para o oferecimento dos embargos à penhora, sob pena do prosseguimento da execução, de conformidade com as peças a seguir transcritas, dos autos da CARTA PRECATÓRIA oriunda do Juizo de Direito da 11.a Vara Civel e Comercial da Comarca de Belo Horizonte, Estado de Minas Gerais, extraida dos autos de Execução que o BANCO DO ESTADO DE MINAS GERAIS S/A — BEMGE move contra os citados e intimados: PETIÇÃO DE FLS. 3 a 5: "BANCO DO ESTADO DE MINAS GERAIS S/A — BEMGE, Agente Financeiro do Banco Nacional da Habitação, com sede nesta Capital à Praça Sete de Setembro, inscrito no CGC n.º 17.298.092/001-30, por seus procuradores infra, vem respeitosamente, perante V. Exa., propor a presente EXECUÇÃO de Contrato de Mútuo com garantia hipotecária e fidejussória contra "ANTONIO COELHO ENGENHARIA E CONSTRUÇÕES LTDA., sediada no Rio de Janeiro, à rua Viúva Dantas, n.º 314, Campo Grande, CGC n.º 33.051672/0001-30, por seus representantes legais, e como fiadores, ANTONIO COELHO FILHO, brasileiro, casado, industrial, CPF n.º 218.930.407/34, e s/m. MAFALDA PINTO COSTA COELHO, brasileira, do lar, residentes e domiciliados no Rio de Janeiro, à rua Lucilia, n.º 64, Campo Grande, RJ., e MAURICIO CALDEIRA DE ALVARENGA, brasileiro, casado, industrial, CPF n.º 0040693007/00, e s/m. MARIA C.C. DE ALVARENGA, brasileira, casada, do lar, residentes e domiciliados no Rio de Janeiro, à Rua Gomes Carneiro, n.º 85, apartamento 201, Ipanema, RJ, pelos motivos e razões de direito que passa a expor: I) — DOS FATOS: a) O exequente firmou, com o(a)(s) Mutuários Executados Contratos de Mútuo para financiamento de construção pelo programa FIMACO: (Sub-programa RECON) do Banco Nacional da Habitação, contrato(s) n.º(s) 01.431-76, mediante garantia hipotecária e fidejussória. Os fiadores Executados prestaram fiança ao Contrato Exequendo e renunciam expressamente o benefício de ordem. (documentos em anexo). b) A hipoteca constituída sobre o imóvel, lote e respectivo prédio nele constituído, tudo consoante cláusula pr. do Contrato "Sub judice". c) O mútuo foi pactuado com correção monetária, sob a égide do BNH, no valor de 75.271.72-385 UPC correspondente à época do financiamento a Cr$ 10.706.650,00. d) A cláusula Décima do contrato exequente estabelece o vencimento antecipado das obrigações de pagamento independente de notificação ou interpelação judicial ou extra judicial, pela falta de pagamento de qualquer prestação trimestral. e) Ocorre que, encontram-se vencidas prestações desde 27-02-80, e foram embalde os esforços envidados pelo exequente para o recebimento amigável. f) O saldo devedor global do Contrato(s) exequendo é o seguinte: Saldo principal Cr$ 6.974.884,10; Amortizações vencidas ...... Cr$ 3.487.442,00; Juros Vencidos Cr$ 342.501,63; Juros proporcionais Cr$ 31.825,95; Juros de mora Cr$ 125.086,31; Seguros Cr$ 8.316,15; Multa Contratual (10%) Cr$ 697.483,41. TOTAL: Cr$ 11.667.549,28. — Cálculo válido para pagamento até 20-06-80). II — DO DIREITO — a) A presente ação encontra fundamento jurídico no art. 782 inciso III do Código Civil Brasileiro. b) O contrato exequendo tem proteção especial pelo fato de estar sob a égide do Banco Nacional da Habitação (lei n.º 438/64 e outras), motivo porque foi o mútuo pactuado em UPC (Unidade Padrão de Capital do BNH, e está sujeito a correção monetária trimestral. c) O Exequente demanda no Foro de Belo Horizonte, que é o foro de eleição, consoante cláusula contratual. d) A execução é por carta, vênia altera permissa, já que, claro o disposto no artigo 618 do Código de Processo Civil, e no artigo 204 do mesmo C.P.C.B.) — III — DOS PEDIDOS — Isto posto, requer o Exequente: a) Sejam citados os réus, para os fins substantivos e adjetivos, e a pessoa jurídica na sua representação legal, por PRECATÓRIA de citação e penhora, a ser expedida para a Comarca de Rio de Janeiro acompanhado a dita precatória, cópia do contrato e demais documentos. b) Ainda pela mesma Precatória, nos termos dos artigos 204 e, principalmente, 659 do CPC, não pagos o principal e acessórios, penhoram-se os bens hipotecados, e quantos bastem para garantir a presente execução, avaliando-se e praceando-se na forma da lei, devendo pois executarem-se os bens sitos em RIO DE JANEIRO. c) Caso os Suplicados desejem liquidar a dívida, em qualquer fase processualmente admissível e ainda, para fins de que conste nos Editais de Praça, requer o Suplicante, sempre ser ouvido junto ao Juizo Deprecado, independentemente de Oficio ao MM. Juizo Deprecante, atualizando-se o débito, na forma da Lei. d) Fica outrossim requerido a V. Exa., possa o Suplicante, diretamente junto ao Juizo Deprecante, independentemente de oficio, falar sobre a avaliação e requerer expedição de Editais, pleiteando atualização do débito "Sub-Judice", constando nos ditos Editais, o gravame a favor do Exequente, e, por economia processual, intimados os Réus da Praça, no próprio texto do Edital. e) Assim, praceados os bens, pagos o principal, juros, honorários, advocatícias e demais cominações de praxe, requer a produção de provas em direito permitidos, tais como perícias, testemunhas, documentos e depoimento pessoal dos Executados e dando à presente para efeitos fiscais o valor de Cr$ 11.667.549,28. P. e E. Deferimento. Belo Horizonte, 13 de junho de 1980: (a) PP. Marcos Inacio Araujo e Oliveira — OAB.MG-11372. "Despacho de fls. 3 "A e R. cite-se. B. Hte., 16-06-80 — Juiz de Direito" (a) ilegivel. CERTIDÕES DE FLS. 36: Certidão. Certifico e dou fé que compareci aos endereços das ruas Lucilia, 64, Viúva Dantas, 214, Gomes Carneiro, 85, apt.º 201 com a finalidade de citar os devedores ANTONIO COELHO FILHO, MAFALDA PINTO COSTA COELHO, ANTONIO ENGENHARIA E CONSTRUÇÕES LTDA, na pessoa de qualquer de seus representantes legais, MAURICIO CALDEIRA DE ALVARENGA e MARIA CECILIA CALDEIRA DE ALVARENGA; não conseguindo o intento em face da ocultação dos referidos devedores, furtando-se, destarte à citação pessoal. Certifico mais que os representantes legais da devedora ANTONIO COELHO ENGENHARIA E CONSTRUÇÃO LTDA., são os devedores ANTONIO COELHO FILHO, MAFALDA PINTO COSTA COELHO e MAURICIO CALDEIRA DE ALVARENGA; consoante o que consta dos autos do processo à fl. 3. Rio de Janeiro, 24-10-1980. (a) Francisco José Carvalho Magalhães — Oficial de Justiça. "Certidão de fls. 37: Certidão — Certifico e dou fé que diante da impossibilidade de citar pessoalmente os devedores ANTONIO COELHO FILHO, MAFALDA PINTO COSTA COELHO, MAURICIO CALDEIRA DE ALVARENGA, MARIA CECILIA CALDEIRA DE ALVARENGA e ANTONIO COELHO ENGENHARIA E CONSTRUÇÕES LTDA., por seus representantes legais, passo a proceder na forma dos arts. 653 Parágrafo único e art. 654; todos do Cód. Proc. Civil. — Rio de Janeiro, 27-10-1980. (a) Francisco José Carvalho Magalhães — Of. Justiça — Auto de Arresto, em separado. Fls. 38 — Auto de Arresto, na forma abaixo: Aos vinte e sete dias do mês de outubro de 1980, nesta Cidade de Campo Grande, Comarca Especial do Estado do Rio de Janeiro, e na rua Vitor Alves número trezentos e noventa e nove — freguesia de Campo Grande — e ai preenchidas as formalidades legais e em cumprimento ao mandado de Execução passado a requerimento de Banco do Estado de Minas Gerais S/A — BEMGE — nos Autos da Ação de Execução que move à ANTONIO COELHO ENGENHARIA E CONSTRUÇÕES LTDA., perante o Juizo da 11.a Vara Civel e Comercial da Comarca de Belo Horizonte, Estado de Minas Gerais — deprecado que foi este Juizo de Direito da 3a. Vara Civel Regional de Campo Grande, procedi ao Arresto dos seguintes apartamentos, componentes do Edificio em construção, consoante Memorial de Incorporação registrado à fls. 191 do Livro 8k sob o número 523, em 08-02-1973 no 4.º Oficio do Registro de Imóveis do Rio de Janeiro; a saber: 1) apartamentos 101, 201, 301 e 401. 2) apartamentos 105, 205, 305 e 405, 3) apartamentos 106, 206, 306 e 406. 4) apartamentos 110, 210, 310 e 410. Compreendendo cada um: uma sala, três quartos, uma cozinha, dois banheiros, área de serviço, com área global de sessenta e nove com área global de sessenta e nove metros e setenta e oito centímetros quadrados, e respectivas frações ideais do terreno, Arresto 1) apartamentos 102, 202, 302 e 402, compreendendo cada um uma sala, dois quartos, uma xoeiros, área de serviços, com área global de cincoenta e oito metros e cincoenta e nove centímetros quadrados, área útil de cincoenta metros e oitenta e oito centímetros quadrados e fração ideal correspondentes à 0,0203332 do terreno; respectivamente. Arrestei: 1) 103 203, 303 e 403, compreendendo cada um uma sala, dois quartos, um banheiro, uma cozinha, área de serviço, com área global de cincoenta e oito metros e trinta e cinco centímetros quadrados, área útil de cincoenta e um centímetros quadrados e fração ideal correspondente a 0,020249 do terreno; respectivamente. ARRESTEI: 1) apartamentos 104; 204; 304 e 404, compreendendo cada um uma sala, dois quartos, um banheiro, uma cozinha e área de serviço, com área global de cincoenta e sete metros e sessenta e seis centímetros quadrados, área útil de quarenta e nove metros e noventa e três centímetros quadrados e fração ideal correspondente C 0,020001 do terreno; respectivamente. ARRESTEI: 1) apartamentos: 107; 207; 307 e 407, compreendendo cada um: uma sala, dois quartos, um banheiro, uma cozinha, e área de serviço, com área global de cincoenta e cinco metros e quarenta e cinco centímetros quadrados, área útil de quarenta e seis metros e um centímetros quadrados e fração ideal, correspondente a 0,019243 do terreno; respectivamente. ARRESTEI: 1) apartamentos: 108; 208; 308 e 408, compreendendo cada um; uma sala, dois quartos, um banheiro, uma cozinha, área de serviço; com área global de cincoenta e sete metros e oitenta e oito centímetros quadrados, área útil de cincoenta metros e três centímetros quadrados e fração correspondente a 0,020008 do terreno; respectivamente. ARRESTEI: 1) apartamentos: 109; 209; 309 e 409, compreendendo cada um: uma sala, dois quartos, um banheiro, uma cozinha, área de serviço, com área global de cincoenta e nove metros e vinte e cinco centímetros quadrados, de área útil de cincoenta e um metros e trinta centímetros quadrados e fração ideal correspondente a 0,020561 do terreno; respectivamente. ARRESTEI: 1) vinte e uma vagas na garagem assim caracterizadas: tipo "A" de um a cinco, correspondente a cada uma fração ideal de 0,007640; tipo correspondente a cada uma fração ideal de 0,007640; tipo B de um a dezesseis, correspondente a cada uma a fração ideal de 0,005178. As frações ideais correspondentes às unidades Arrrestadas, e que também ARRESTEI, referem-se ao terreno constituído pelo lote um (01) de primeira categoria do projeto n.º 30026 aprovado em 13-12-71 averbado em 12-01-72, sito à rua Vitor Alves, Freguesia de Campo Grande, Rio de Janeiro, medindo trinta e sete metros de frente pela referida rua, mais nove metros e quarenta e dois centímetros em curva subordinada a um raio de seis metros, concordando com o alinhamento da rua Projetada "A"; por onde mede vinte e sete metros, quarenta e três metros de fundos, trinta e três metros à esquerda; tudo de conformidade com a transcrição número 58493 às fls. 59 do Livro 3CJ em 25-06-70 no 4.º Oficio do Registro de Imóveis do Rio de Janeiro, e parte pela transcrição número 58495 às fls. 59 do Livro 3CJ em 25-06-70, no 4.º Oficio de Registro de Imóveis do Rio de Janeiro, Nada mais havendo a consignar, encerro o presente Auto de Arresto, passando a proceder na forma do art. 821 do Cód. Proc. Civil, que assino para produzir os devidos efeitos legais. (a) Francisco José Carvalho Magalhães — Of. Justiça. "AUTO DE DEPÓSITO EM SEPARADO — Fls. 42; "Auto de Depósito na forma abaixo: Aos vinte e nove dias do mês de outubro do ano de mil novecentos e oitenta, nesta Cidade do Rio de Janeiro — Comarca Especial do Estado do Rio de Janeiro — e no Cartório da 7a. Depositário Judicial onde compareci em cumprimento ao mandato de Execução passado a requerimento do Banco do Estado do Minas Gerais S/A — BEMGE — nos Autos da Carta Precatória oriunda da 11a. Vara Civel e Comercial da Comarca de Belo Horizonte em que executa a devedora ANTONIO COELHO ENGENHARIA E CONSTRUÇÕES LTDA., e Deprecado este Juizo de Direito da 3.ª Vara Civel Regional de Campo Grande, depositamos, após a observância das formalidades legais, os imóveis constantes do Auto de Arresto retro, incluidas as frações ideais do terreno, respectivos, intimando a Dra. Depositária Judiciária do depósito feito não abrir mão sem o prévio e expresso consentimento do MM. Dr. Juiz; sob as penas da lei. Nada mais havendo a consignar encerro o presente Auto de Depósito que assino com a Depositaria para produzir os legais efeitos. (a) Francisco José Carvalho Magalhães — Of. Justiça. (a) Luiz Coelho Correia Vasques — 7.º Depositário Judicial Substituto — 07-11-80. "Certifico — fls. 43 — Certifico e dou fé que compareci aos endereços das ruas Lucilia, n.º 64, Viúva Dantas, n.º 214 — 6º andar e Gomes Carneiro n.º 85 — Apt.º 201 — Ipanema, por três vezes consecutivos, com a finalidade de citar os devedores MAFALDA PINTO COSTA COELHO, ANTONIO COELHO FILHO, MAURICIO CALDEIRA DE ALVARENGA e MARIA CECILIA CALDEIRA DE ALVARENGA, respectivamente, o que ainda desta vez não consegui já que os devedores se ocultam. Rio, 30-10-80, (a) Francisco José Carvalho Magalhães — Of. Justiça. Certifico e dou fé que nesta data intimei o credor — Banco do Estado de Minas Gerais S/A — BEMGE — na pessoa de seu representante legal para os efeitos do artigo 654 do CPC. (a) Francisco José Carvalho — Of. Justiça. "DESPACHO DE FLS. 3: J. Sim. pelo prazo de trinta dias." (a) Jeanecy Therezinha de Souza, Juiza de Direito." CIENTE, outrossim, de que este Juizo e Cartório funcionam na Rua Carlos da Silva Costa, 141 — Campo Grande — RJ. DADO E PASSADO nesta Cidade do Rio de Janeiro, Estado do Rio de Janeiro, aos 14 de novembro de 1980. O presente será afixado no lugar de costume, publicado na forma da lei. Eu, (a) Norma Chrisanto Dias, Escrivã datilografei e subscrevo. (a) JEANECY THEREZINHA DE SOUZA — JUIZA DE DIREITO. (2.093 — A. SERRA)

QUARTA VARA DE FAMILIA

EDITAL DE CITAÇÃO, com prazo de 30 (trinta) dias, na forma abaixo: O DOUTOR JAYME HENRIQUE ABREU, JUIZ DE DIREITO DA QUARTA VARA DE FAMILIA DO RIO DE JANEIRO, etc. faz saber, pelo presente EDITAL DE CITAÇÃO, atendendo ao que lhe foi requerido, por Terezinha da Silva Vichi cita ANTONIO VICHI, de paradeiro incerto e não sabido, para responder a apelação da ação de SEPARAÇÃO JUDICIAL, conforme despacho transcrito: — Afirmada a ausência cite-se, mediante Edital. [illegible] 13 de outubro de 1980. Eu, ORLANDO DOS SANTOS TEIXEIRA, respondendo pelo expediente o subscrevo e assino. (2.077, A. SERRA).

SEGUNDA VARA DE FAMILIA

JUIZO DE DIREITO DA SEGUNDA VARA DE FAMILIA DA CIDADE DO RIO DE JANEIRO. EDITAL DE CITAÇÃO COM O PRAZO DE 30 DIAS A PEDRO DE SOUZA:

HEITOR NOGUEIRA GUEDES, Juiz de Direito da 2.ª Vara de Familia FAZ SABER aos que o presente Edital virem ou dele conhecimento tiverem, especialmente PEDRO DE SOUZA, ora em lugar ignorado que, processando-se por este Juizo uma Ação de Divórcio contra ele proposta por LEONE ASSIS SOUZA, fundamentada na Lei 6515/77, é extraido o presente Edital, através do qual fica o referido senhor citado para contestar, querendo, os termos e peças dos autos, dentro do prazo legal, sob pena de revelia. — DADO e passado nesta Cidade do Rio de Janeiro, RJ, em 17.11.1980. — Eu, José Regis Cunha, p/Escrivão, o subscrevo. (a.) HEITOR NOGUEIRA GUEDES, Juiz. SE.

DÉCIMA SÉTIMA VARA CIVEL

EDITAL de citação de THEOPHANE SPYRIDON DIMITRIOO, com o prazo de 20 (vinte) dias, na forma abaixo: O DOUTOR JOSÉ ALOYSIO RIBEIRO DE SOUZA, JUIZ DE DIREITO DA DÉCIMA SÉTIMA VARA CIVEL DA COMARCA DA CAPITAL, FAZ SABER que por parte de João Baptista Magno de Carvalho, na ação de Despejo proposta contra Theophane Spyridon Dimitrioo, está sendo o mesmo citado, para que, se assim desejar, conteste a ação no prazo de 15 dias, sob pena de serem considerados verdadeiros os fatos articulados pelo autor em sua petição inicial, na forma do preceito contido no art. 285 do CPC, ciente mais de que este Juizo funciona à Av. Erasmo Braga nº 115 — sala 323-D — Palácio da Justiça. NOTA: Trata-se de ação de Despejo com fundamento no art. 52, nº II, da Lei 6649 de 16.5.1979, combinado com o art. 10 da mesma lei. O presente edital será publicado e afixado nos lugares de costume e na forma da lei. Cidade do Rio de Janeiro, 13 de novembro de 1980. Eu, Silas Barbosa Pereira, Técnico Judiciário o datilografei. E eu Anna Luiza Keidel da Cunha, Escrivã o subscrevo. (a) José Aloysio Ribeiro de Souza — Juiz de Direito. (2.102. A. SERRA).

JUIZO DE DIREITO DA 4.ª VARA DE FALÊNCIAS E CONCORDATAS

EDITAL de citação com o prazo de 03 (três) dias À ENTERPRISE COM. DE MAQUINAS EQUIPAMENTOS E UTENSÍLIOS DOMÉSTICOS, LTDA., extraido dos autos do Requerimento de Falência, formulado pelo BANCO ITAU S/A, na forma abaixo: O DOUTOR JORGE DE MIRANDA MAGALHAES — JUIZ DE DIREITO DA 4.ª VARA DE FALÊNCIAS E CONCORDATAS DA COMARCA DA CAPITAL DO ESTADO DO RIO DE JANEIRO, FAZ SABER a todos os que o presente edital, com o prazo de três dias virem ou dele conhecimento tiverem, que pelo mesmo, a Requerimento de BANCO ITAU S/A contra, digo, CITA ENTERPRISE COM. DE MAQUINAS EQUIPAMENTOS E UTENSILIOS DOMESTICOS LTDA., na pessoa de seu representante legal, que se acha em local incerto e não sabido, para ciência do referido Pedido de Falência, que lhe move a Requerente e, no prazo de 24 (vinte e quatro) horas, pagar a importância de Cr$ 120.000,00 (cento e vinte mil cruzeiros), depositá-la em Juizo ou apresentar defesa, sob pena de não o fazendo, aceitar como verdadeiros os fatos articulados pela requerente em sua peça vestibular e, em consequência ter sua falência decretada nos termos da lei adjetiva falimentar. E para que chegue ao conhecimento dos interessados, principalmente a requerida foi expedido o presente edital e outros de igual teor, que serão afixados e publicados na forma da lei. Cientes de que a sede do Juizo funciona à Rua Dom Manuel nº 29 — 4.º andar. — DADA E PASSADA nesta Cidade do Rio de Janeiro, aos seis dias do mês de dezembro de, digo, de novembro de mil novecentos e oitenta. — Eu, (a) Walter Pereira de Amorim, Técnico Judiciário Juramentado datilografei. — E eu (a) Oswaldo Iorio Junior), Escrivão, subscrevo. — (a) JORGE DE MIRANDA MAGALHAES — JUIZ DE DIREITO. SE.

SEXTA VARA CIVEL

Edital de citação com o prazo de vinte (20) dias, À MARCELO CARVALHO PECEGO, extraido dos autos da ação de Busca e Apreensão proposta por FINANCEIRA LAR BRASILEIRO S. A. — CRÉDITO, FINANCIAMENTO E INVESTIMENTO, na forma abaixo. O Doutor HEITOR GENTIL MONTANDON, Juiz de Direito da Sexta Vara Civel da Comarca da Capital do Estado do Rio de Janeiro, FAZ SABER, aos que o presente Edital de citação com o prazo de vinte (20) dias, virem ou dele conhecimento tiverem e interessar possa, especialmente À MARCELO CARVALHO PECEGO, que está em local incerto e não sabido, de que por este Juizo e Cartório, em 17 de julho de 1979, por intermédio do 4.º Oficio de Distribuidor, foi distribuida uma ação de Busca e Apreensão proposta por FINANCEIRA LAR BRASILEIRO S. A. — CRÉDITO, FINANCIAMENTO E INVESTIMENTO, contra MARCELO CARVALHO PECEGO, brasileiro, desquitado, desenhista, residente na rua Engenheiro Pena Chaves n.º 146, tendo por objeto a BUSCA E APREENSÃO de um automóvel marca Fiat, tipo 147, ano 77, chassis 147-A, 0015481, 04 cilindros, 55 HP, cor branca, placa QZ-9258, por estar o suplicado em atraso nas prestações mensais e sucessivas desde 11 de julho de 1978, no valor cada uma de Cr$ 5.299,29, perfazendo um total de Cr$ 63.591,48, e, podendo o suplicado após a efetivação da medida contestar a ação, querendo, presumindo-se aceitos pelo mesmo como verdadeiros os fatos articulados pelo autor na inicial de fls. 2 a 4 dos autos, a qual foi dado o valor de Cr$ 30.050,00, expedido mandado de busca e apreensão em 19 de julho de 1980, conforme certidão de fls. 17 o suplicado está em local incerto e não sabido, e, conforme auto de Busca e Apreensão de fls. 30, datado de 23 de outubro de 1980, o referido veiculo foi apreendido, e estando o suplicado em local incerto e não sabido, foi às fls. 32 requerido a expedição de Editais, o que foi deferido pelo despacho de fls. 32, datado de 4 de novembro de 1980, com o prazo de vinte (20) dias, sendo assim expedido o presente Edital de resumidamente, de acordo com o artigo 535, n.º 1 da Corregedoria. E, para que o presente Edital chegue ao conhecimento do suplicado, mandei extraí-lo, sendo afixado no lugar de costume, publicado no Diário Oficial e na imprensa local, na forma da lei. Rio de Janeiro, RJ, 6 de novembro de 1980. Eu, ADAUTO CRAVO, Técnico Judiciário Juramentado, datilografei e conferi. E eu, JAYME CASTRO, Titular da Serventia, subscrevo. DR. HEITOR GENTIL MONTANDON — Juiz de Direito, (2.100 — A. SERRA).

16.ª VARA CIVEL

Juizo de Direito da 16.ª Vara Civel da Comarca da Capital do Estado do Rio de Janeiro. Edital de citação com o prazo de 20 dias, extraido dos autos da ação ordinária movida por WARCO COMERCIAL LTDA. contra BANCO BRASILEIRO DE DESCONTOS S/A BRADESCO E OUTRA. O Doutor Marden Gomes, Juiz de Direito da 16.ª Vara Civel da Capital do Estado do Rio de Janeiro. Faz saber aos que o presente edital de citação com o prazo de 20 dias virem, ou dele conhecimento tiverem que, pelo presente cita CIRP ROUPAS LTDA., na pessoa de seu representante legal, que se acha em lugar incerto e não sabido, advertindo-o de que a não contestação no prazo de 15 dias implica, no que for cabível, na presunção de haver aceito como verdadeiros os fatos articulados pelo autor, por todos os termos das peças adiante transcrita em resumo: Mantinha a Autora com a 2.ª Ré Cirp Roupas Limitada, transações comerciais, a qual se mostrava correta. Acontece que em 28.10.78, foi a Autora surpreendia com a comunicação do 4º Oficio de Protesto, de que ali fora apresentada para protestos por falta de pagamento, duplicata de sua emissão número C33107 a favor da CIRP Roupas Ltda., no valor de Cr$ 65.685,30, vencida em 16.10.78. Verificou a Autora que o titulo não tinha procedência regular o que levou a comunicar imediatamente, através do contra-protesto, ao referido Registro, a irregularidade de tal titulo. Concomitantemente, exigiu da CIRP, declaração escrita justificando aquela atitude ao que não se recusou a mesma. Não parou ai o procedimento desonesto da firma citada que, em 28.11.1978 e 28.12.79, respectivamente, entregava novos titulos para protesto nºs. C/3107 de CR$ 69.665,30 e C/3107 de CR$ 65.685,40, sob a mesma alegação, estando estes, tais como o primeiro, absolutamente legais, chamados comumente de titulos "frios", tal como da primeira vez, repudiou a suplicante tal atitude. Como tais titulos encontram-se em poder do Suplicado Banco Brasileiro de Descontos S.A. entregues pela citada para descontos, causando essa situação, requer se digne mandar seja citado o Banco, para os fins de direito, bem como espera seja decretada por sentença o cancelamento dos protestos. Dá à causa o valor de CR$ 197.036,00. P. Deferimento. Rio. 2.9.1980. Ass. Korge Gomes Pereira, OAB nº 3183. Despacho de fls. 18. Esclareça o pedido, já que é pretendido o cancelamento, tão-somente, contra quem não sacou o titulo. Rio, 12.9.80. Ass. dr. Marden Gomes Juiz de Direito. A Autora aditando a inicial esclarece que face a documentação fornecida pela citada, deixou de requerer fosse a mesma citada no presente feito, o que agora faz. Requer seja dada ciência da presente ao 4º Oficio de Protesto. Despacho de fls. 20. Anote-se. Cite-se, aditando-se. Expeça-se edital com o prazo de 20 dias. Rio, 24.9.80. Ass. dr. Marden Gomes, Juiz de Direito. E para que chegue ao conhecimento de todos os interessados vai o presente edital afixado no lugar de costume e assinado na forma da lei. Dado e passado nesta Cidade o Rio de Janeiro, aos 24 de outubro de 1980. Eu, Brasilia Hanke, Escrevo, digo, Técnico Judiciário Juramentado, datilografei; e Eu, Brasilia Hanke, Escrivã substituta, subscrevo. Ass. dr. Marden Gomes, Juiz de Direito SE

SEGUNDA VARA DA FAZENDA PÚBLICA ESTADUAL

EDITAL COM O PRAZO DE [illegible] DIAS PARA CONHECIMENTO DE TERCEIROS INTERESSADOS NO(S) IMÓVEL(EIS) DA AVENIDA SUBURBANA Nº 6.994, antigo 2.110 DE PROPRIEDADE DE ESP.º DE LUIZ DE MAGALHAES por sua inventariante MARIA DA CONCEIÇÃO CARVALHO ESTRELLA NA FORMA ABAIXO: O DOUTOR SERGIO CAVALIERI FILHO, JUIZ DE DIREITO EM EXERCICIO NA SEGUNDA VARA DA FAZENDA PÚBLICA ESTADUAL, FAZ SABER, aos que o presente edital com o prazo de dez dias virem ou dele conhecimento tiverem que por este Juizo e Cartório tramitam uns autos de DESAPROPRIAÇÃO, em que é expropriante MUNICIPIO DO RIO DE JANEIRO e Expropriado(s) Espº DE LUIZ DE MAGALHAES por sua inventariante MARIA DA CONCEIÇÃO CARVALHO ESTRELLA, tendo por objeto o imóvel(eis) da Avenida Suburbana n.º 6.994, antigo 2.110. E como queira(m) o(s) expropriado(s) promover(em) ao levantamento de Cr$ 1.780.000,00 (Hum milhão e setecentos e oitenta mil cruzeiros), requereu(ram) e este Juizo deferiu a expedição do presente edital com o teor do qual ficam cientificados os terceiros interessados em dito imóvel(eis) para alegar(em) o que fôr de direito, no prazo legal, cientes, outrossim de que este Juizo e Cartório funcionam à Av. Erasmo Braga nº 115 — 1º andar Dado e passado nesta Cidade do Rio de Janeiro, aos 3.9.1980. Eu (RONALDO DA ROSA LAMBA), escrevente juramentado, datilografei, e Eu (ELIAS SAUD), escrivão substituto subscrevo no impedimento ocasional do escrivão titular. O JUIZ: SERGIO CAVALIERI FILHO. TE

OITAVA VARA CIVEL

Edital de citação: Prazo 20 dias à INTERNACIONAL PORTUGALIA EDITORA, na pessoa de seu representante legal, na forma abaixo: O Doutor NELSON DA SILVA GUIMARÃES, Juiz de Direito da 8ª Vara Civel da Comarca da Capital. Faz Saber aos que o presente Edital virem ou dele conhecimento tiverem e interessar possa, que por este Juizo e Cartório, se processam os autos da ação de procedimento Sumaríssimo proposta por TRANSPORTES AÉREOS PORTUGUESES, E. P., nos quais foi requerido a expedição de edital para citação de INTERNACIONAL PORTUGALIA EDITORA, E. P., na pessoa de seu representante legal, atualmente em lugar incerto e não sabido, para no prazo da lei, comparecer a audiência de instrução e julgamento, designada para o dia 8 de abril de 1981, às 13,30 horas, quando deverá oferecer defesa e arrolar as testemunhas, ciente de que a revelia importará, na aceitação como verdadeiras as afirmações do autor, tendo por objeto a cobrança de Cr$ 322.595,97 (trezentos e vinte e dois mil, quinhentos e noventa e cinco cruzeiros e noventa e sete centavos), acrescido de correção monetária, juros moratórios, custas de advogado, correspondente ao contrato de transporte por via aérea, de livros de Lisboa para o Rio de Janeiro. Ciente de que este Juizo funciona na Avenida Erasmo Braga, 115, sala 301-A. P. da Justiça, onde se acham os autos da ação. Assim o faz tendo em vista se achar o réu em lugar incerto e não sabido, conforme cer, digo, conforme afirmado pelo Oficial de Justiça. Rio de Janeiro, 11 de novembro de 1980. Eu, Josafina Daher Cardoso, datilografei. E eu, Epaminondas Rodrigues da Silva, Responsável pelo expediente, subscrevo. (Ass.) Nelson da Silva Guimarães, Juiz de Direito. FA

SÉTIMA VARA CIVEL

Edital de Citação com o prazo de 20 dias; extraido dos autos da Ação de Despejo movida por José Tarcilio Peixoto de Oliveira contra Célio Edmundo Pinto Martins. O Doutor Mauricio Gonçalves de Oliveira — Juiz em exercicio da 7.ª Vara Civel da Capital do Estado do Rio de Janeiro: Faz saber aos que o presente edital com o prazo de 20 dias; virem ou dele conhecimento tomarem que; pelo presente cita CÉLIO EDMUNDO PINTO MARTINS que se acha em lugar incerto e não sabido; advertindo-o de que a não contestação no prazo de 15 dias implica no que for cabível; na presunção de haver aceito como verdadeiros os fatos articulados pelo autor, por todos os termos da petição inicial de fls. 2/4; adiante transcrita em resumo. O autor é locador do imóvel ocupado pelo réu; situado na Rua Anita Garibaldi nº 69, aptº 305; devidamente mobiliado. Acontece que o réu não paga os aluguéis. Assim requer a citação do réu para responder aos termos da mesma que afinal condenando o réu nas custas processuais e demais cominações de direito; especialmente em honorários de Advogado. Protesta por todo o gênero de prova em lei e admitidas em direito. Dá a causa o valor de Cr$ 200.000,00. P. Deferimento. Rio 21 de julho de 1980. Ass. Dr. Hélio Carvalho — OAB nº 10547. Edital deferido por despacho de fls. 21. E para que chegue ao conhecimento de todos os interessados vai o presente edital afixado no lugar de costume e assinado na forma da lei. Dado e passado nesta Cidade do Rio de Janeiro [illegible] dias do mês de novembro de 1980. Eu, Horácio Pires de Castro Filho Escrivão, subscrevo. (as.) Mauricio Gonçalves de Oliveira — Juiz em exercicio. (2.099. A. SERRA).

SÉTIMA VARA CIVEL

Edital de praça com o prazo de 20 dias, extraido dos autos da ação de execução movida por VISTACREDI S/A CRÉDITO FINANCIAMENTO E INVESTIMENTO contra FERNANDO DA SILVA DO NASCIMENTO E OUTROS. O Doutor Mauro Junqueira Bastos, Juiz de Direito da 7.ª Vara Civel da Capital do Estado do Rio de Janeiro. Faz saber aos que o presente edital de praça com o prazo de 20 dias virem, ou dele conhecimento tiverem que, pelo presente intima Fernando da Silva do Nascimento, Gaudêncio do Nascimento e Anacleto Abreu Raimundo, para ciência de que no dia [illegible] de dezembro de 1980, no átrio do Novo Palácio da Justiça, o Porteiro dos Auditórios levará a 1.ª praça, o bem penhorado e avaliado na execução acima aludida, pelo maior lance oferecido acima da avaliação constante de apartamento 702, do edificio denominado "Praia", situado na Avenida N. S. de Copacabana, nº 336, Lagoa. O edificio é de construção em estrutura de concreto armado e alvenaria de tijolos, revestidos de pastilhas, com 7 pavimentos e dois apartamentos por andar, de ocupação mista. Apresenta hall de entrada com piso revestido de mármore, paredes em lambris, e, porta envidraçada. É servido por um elevador, marca "Atlas", com capacidade para 4 pessoas; tendo corredores de circulação e escadas de serviço, revestidos de marmorite. O apartamento fica localizado na parte dos fundos do 7º pavimento, acha-se em bom estado de conservação e, divide-se, em: sala, 2 quartos, cozinha e banheiro azulejados, parcialmente, e, área com tanque. O terreno está edificado, mede em sua totalidade: 14,00ms de frente 13,00ms, na linha lateral esquerda para quem de dentro do terreno olha para o mar, 17,00ms na linha lateral direita, e, 14,50ms, na linha dos fundos. Avaliado o direito e ação à compra do apartamento retro descrito, com direito às partes comuns do edificio e à fração de 0,40 o respectivo terreno, independentemente de qualquer saldo negativo, porventura, existente nesta data, em oitocentos mil cruzeiros — Cr$ 800.000,00. Caso não hajam licitantes, fica a 2.ª praça pelo maior lance oferecido, designada para o dia 30.12.1980, sendo que as duas praças serão realizadas às 14,00 horas. Fica ressalvada a meação do cônjuge mulher. Na certidão de fls. 187 consta: O imóvel situado na Av. N. S. de Copacabana, nº 336, apt. 702, está atingido pelo atual traçado aprovado para o Metrô, conforme decreto "E" nº 4927 de 11.6.71, do Governo do então Estado da Guanabara. Entretanto, estudos foram desenvolvidos nesta Companhia, já aprovados em nível técnico, indicando um novo traçado a ser estabelecido pelo Governo Estadual. Esta alteração de traçado excluirá o referido imóvel que não será atingido pela linha Metroviária. Consta várias distribuições contra Anacleto Abreu Raimundo, como se vê das certidões de fls. 190, 191, 192, 193, 194. A arrematação far-se-á com dinheiro à vista ou fiança idônea por 3 dias, devendo a quem o bem interessar, comparecer nos dias e horas designadas; cientes de que deverão ser pagas as seguintes percentagens: Comissão do Porteiro 3%, custas de Cartório até no máximo legal de Cr$ 6.840,00. E para que chegue ao conhecimento de todos os interessados vai o presente edital afixado no lugar de costume e assinado na forma da lei. Dado e passado nesta Cidade do Rio de Janeiro, aos 05 de novembro de 1980. Eu, Horácio Pires de Castros Filho, Escrivã, subscrevo. Ass. dr. Mauro Junqueiras Bastos, Juiz de Direito.

(2.098 - A. SERRA)

SEXTA VARA CIVEL

Edital de citação com o prazo de vinte (20) dias, a ESPÓLIO DE MARIA TEREZA DE MESQUITA PIMENTEL e seus herdeiros FRANCISCO DE MAGALHAES CASTRO, sua mulher NAIR COIMBRA DE MAGALHAES CASTRO e CORDÉLIA MARIA DE MAGALHAES e seu marido TRAJAN COLTZESCO, na forma abaixo: O Doutor Heitor Gentil Montandon, Juiz de Direito da Sexta Vara Civel do Estado do Rio de Janeiro, Faz Saber aos que o presente edital de citação com o prazo de vinte dias virem ou dele conhecimento tiverem que, pelo mesmo, cita-se ESPÓLIO DE MARIA TEREZA DE MESQUITA PIMENTEL e seus herdeiros FRANCISCO DE MAGALHAES CASTRO, sua mulher NAIR COIMBRA DE MAGALHAES CASTRO e CORDÉLIA MARIA DE MAGALHAES e seu marido TRAJAN COLTZESCO, para ciência dos termos de u'a ação de adjudicação compulsória que lhe move ANTONIO GARCIA PEREIRA E SUA MULHER TANIA CONCEIÇÃO DE OLIVEIRA PEREIRA, referente ao compromisso de compra e venda dos lotes números 11, 13, 15 e 17 da rua F. M. de Castro, Quadra 43, do Parque Mambucaba, Angra dos Reis, Estado do Rio de Janeiro averbado às fls. 182 do livro auxiliar n.º 8, sob o n.º 114, do Cartório do 2.º Oficio da Cidade de Angra dos Reis, mediante o preço certo e ajustado de Cr$ 88.000,00, pagos em 27 prestações mensais sendo as 14 primeiras no valor de Cr$ 2.00,00 e as últimas 13 no valor de Cr$ 4.000,00, estando o débito totalmente pago; que a mencionada ação de adjudicação compulsória foi distribuida a este Juizo em 19 de setembro de 1979, pelo 4.º Oficio de distribuidor desta Capital, sendo registrada no livro 36, às fls. 3, sob número 32.574; que, em virtude de não ter sido aberto o inventário de Maria Tereza de Mesquita Pimentel, foi mandado citar também os herdeiros, por edital, com o prazo de vinte dias, ressalvada a hipótese de localização; que, face a certidão do sr. Oficial de Justiça de fls. 25, dos autos, os autores requereram também a citação dos demais réus, por edital, conforme petição de fls. 27, o que foi deferido; que foi deferida a prova documental; que a audiência de conciliação e instrução e julgamento foi designada para o dia 7 de janeiro de 1981, às 15 horas. Em virtude do que, expediu-se o presente edital de citação dos réus, para ciência da mencionada ação e da designação supra, e a apresentarem, querendo, no prazo da lei, a contestação que tiverem, findo o qual, implica no que for cabível, na presunção de serem aceitos como verdadeiros os fatos articulados pelos autores. O presente edital será publicado no Diário Oficial e na imprensa local e afixado na forma da lei, cientes ainda de que este Juizo tem sua sede na Avenida Erasmo Braga, 115, 3.º andar, sala 302-A. Dado e passado nesta cidade do Estado do Rio de Janeiro, aos dez dias do mês de novembro de mil novecentos e oitenta. Eu, Jorge de Andrade, Técnico Judiciário Juramentado, que o datilografei; e eu, Jayme Castro, escrivão, que o subscrevo. Heitor Gentil Montandon — Juiz de Direito". — TE

VARA DE REGISTROS PUBLICOS

Edital de citação com o prazo de trinta dias, aos Srs. José Moreira da Silva, José Francisco Filho, Maria de tal, Esperanza Cavada Muniz, seus cônjuges se casado forem, seus herdeiros ou sucessores, terceiros interessados certos e incertos, na forma abaixo: O Dr. Hugo Barcellos, Juiz de Direito da Vara de Registros Públicos da Cidade do Rio de Janeiro, faz saber aos Srs. acima mencionados que por parte de Mário Ferreira Guimarães e outros, foi requerido ação demarcatória referente ao imóvel denominado Fazenda Santa Rosa do Furado, situado nesta comarca do Rio de Janeiro, Estado do Rio de Janeiro, Estrada do Furado, freguesia de Campo Grande, com a área aproximada de 3.600.000,00m2, confrontando com as Fazenda da Paciência e Santa Cruz, com Antônio da Glória Dantas, Crescêncio Borges de Menezes e Alfredo da Silveira. E, para que o presente edital de citação com o prazo de 30 dias surta os efeitos legais, mandou expedi-lo, sendo afixado no lugar de costume, publicado no D. Oficial na forma da Lei, advertidos de que não sendo contestada a ação se presumirão aceitos pelos citados como verdadeiros os fatos articulados pelos autores. Dado e passado nesta Cidade do Rio de Janeiro, RJ, 18 de novembro de 1980. Eu, Luis Alves Rabello aux. jud., datilografei. E eu, Maria de Lourdes Rebello Horta Cardoso escrivã, subscrevo. HUGO BARCELLOS — Juiz de Direito. (2.101. A. SERRA).

QUINTA VARA DE FAMILIA

EDITAL DE CITAÇÃO a BEATRIZ GASPAR DA CRUZ, com o prazo de 20 (vinte) dias, na forma abaixo: O DOUTOR MARIO REBELLO DE MENDONÇA FILHO, Juiz de Direito da 5ª Vara de Familia, pelo presente edital, atendendo ao que lhe foi requerido, cita BEATRIZ GASPAR DA CRUZ, brasileira, natural deste Estado, nascida em 12 de maio de 1919, filha de Manoel Gaspar e de Maria da Conceição Mendes, a fim de que responda a presente Ação Ordinária de DIVÓRCIO que lhe move OSMAR VIEIRA DA CRUZ, no prazo legal de 20 (vinte) dias, contados a partir da primeira publicação do presente edital, ficando ciente de que se não o fizer serão aceitos como verdadeiros os fatos articulados pelo autor, na forma do art. 285 do C.P.C. O presente edital será devidamente publicado e afixado na sede deste Juizo Dado e passado nesta Cidade, aos 16 de outubro de 1980. Eu, Rogério Fabregas, Escrevente Juramentado datilografei e Eu, Mariy N. Moura, Escrivã, subscrevo. (as.). DR. MARIO REBELLO DE MENDONÇA FILHO — Juiz (2.09[illegible] - A. SERRA)

TERCEIRA VARA DE FALÊNCIAS E CONCORDATAS

Edital de Citação, com o prazo de 3 (três) dias para a defesa a CIEMA COM. E IND. DE ESQUADRIAS METÁLICAS, na forma abaixo: O Doutor Gabriel Curcio da Fonseca, Juiz de Direito da Terceira Vara de Falências e Concordatas da Comarca da Capital do Estado do Rio de Janeiro: Faz Saber aos que o presente Edital de Citação, com o prazo de 3 (três) dias para a defesa, virem ou dele conhecimento tiverem e interessar possa, especialmente a firma CIEME COM. E IND. DE ESQUADRIAS METALICAS, estabelecida na Rua Silva Vale nº 749, na pessoa de seu representante legal que se encontra em lugar incerto e não sabido, para vir responder aos termos do pedido de falência formulado por Ind. Quimica Modelac Ltda., estabelecida na rua, digo, na Av. Calombo n.º 3.090, Caxias, representada por duplicatas no valor de Cr$ 10.560,00 (dez mil quinhentos e cinquenta cruzeiros), devidamente protestadas e acompanhadas do comprovante de entrega de mercadorias. Ciente de que este Juizo funciona na rua Dom Manuel, 29, 4.º andar. E, para que chegue ao conhecimento de todos passou-se o presente edital, em duas vias que será publicado e afixado no lugar de costume. Rio, 7 de novembro de 1980. Eu, Nilo Fragoso Leal Escrevente, datilografei e eu, Carlinda Araujo Dias Escrivã, o subscrevo. (a) Gabriel Curcio da Fonseca — Juiz de Direito. TE

16.ª VARA CIVEL

Juizo de Direito da 16.ª Vara Civel da Comarca da Capital do Estado do Rio de Janeiro. Edital de intimação com o prazo de 20 dias, extraido dos autos da ação de execução movida por BANCO NACIONAL S/A contra ELOI DOS SANTOS ARAUJO. O Doutor Marden Gomes, Juiz de Direito da 16.ª Vara Civel da Capital do Estado do Rio de Janeiro, FAZ SABER aos que o presente Edital com o prazo de 20 dias, virem, ou dele conhecimento tiverem que, pelo presente intima ELOI DOS SANTOS ARAUJO, que se acha em lugar incerto e não sabido, para ciência de que no dia 7 de maio de 1980, os Oficiais de Justiça deste Juizo, procederam e efetuaram a penhora e arrecadação do imóvel situado na rua Doutor Bulhões número 446, apt. 304, com direito a uma vaga na garagem e a fração ideal de 0,055 do terreno. Despacho de fls. 58. Expeça-se edital com o prazo de 20 dias. Rio, 10 de setembro de 1980. Ass. dr. Marden Gomes, Juiz de Direito. E para que chegue ao conhecimento tiverem, digo, ao conhecimento de todos os interessados vai o presente edital afixado no lugar de costume e assinado na forma da lei. Dado e passado nesta Cidade do Rio de Janeiro, aos 25 de setembro de 1980. Eu, Sérgio José Câmara de Almeida, Técnico Judiciário Juramentado, datilografei, e Eu, Mirian Argenta, Escrivã, subscrevo. Ass. dr. Marden Gomes, Juiz de Direito. SE

JUIZO DE DIREITO DA QUARTA VARA DE FALÊNCIAS E CONCORDATAS DA COMARCA DA CAPITAL

EDITAL de citação, com o prazo de 3 (três) dias a MM. DESIGNE IND. LTDA., extraido dos autos do Requerimento de Falência, formulado por TECIDOS LONDON LTDA., na forma abaixo: O DOUTOR JORGE DE MIRANDA MAGALHAES, JUIZ DE DIREITO DA QUARTA VARA DE FALÊNCIAS E CONCORDATAS DA COMARCA DA CAPITAL DO ESTADO DO RIO DE JANEIRO, FAZ SABER a todos os que o presente edital, com o prazo de 03 (três) dias, virem ou dele conhecimento tiverem, que pelo mesmo, a Requerimento de TECIDOS LONDON LTDA., cita MM. DESIGNE IND. LTDA., na pessoa de seu representante legal, que se acha em local incerto e não sabido, para ciência do referido pedido de falência, que lhe move a Requerente e, no prazo de 24 horas, pagar a importância de Cr$ 49.830,19 (quarenta e nove mil, oitocentos e trinta cruzeiros e dezenove centavos), depositá-la em Juizo ou apresentar defesa sob pena de não o fazendo, aceitar como verdadeiros os fatos articulados pela requerente em sua vestibular e, em consequência ter sua falência decretada nos termos da lei adjetiva falimentar. E para que chegue ao conhecimento dos interessados, principalmente a requerente, digo, a requerida, foi expedido o presente edital e outros de igual teor, que serão publicados e afixados na forma da lei, cientes de que este Juizo funciona na Rua Dom Manuel n.º 29 - 4.º andar. DADO E PASSADO nesta Cidade do Rio de Janeiro, aos doze dias do mês de setembro do ano de mil novecentos e oitenta. Eu, (as.) Walter Pereira de Amorim, Técnico Judiciário Juramentado datilografei. E eu, (as.) Oswaldo Iorio Junior, Escrivão subscrevo. (Ass.) Jorge de Miranda Magalhães — Juiz de Direito. SE

OITAVA VARA CIVEL

Edital de Citação com o prazo de 20 (vinte) dia a CLAUDIO AUGUSTO PIRAGIBE MAGALHAES e sua mulher MARINA MIRANDA FREITAS PIRAGIBE MAGALHAES, na forma abaixo: O Doutor NELSON DA SILVA GUIMARÃES, JUIZ DE DIREITO DA OITAVA VARA CIVEL DA COMARCA DA CAPITAL FAZ SABER aos que o presente edital virem ou dele conhecimento tiverem e interessar possa que por este Juizo e Cartório se processam os autos da ação de Execução proposta por MACIF S. A. MATERIAIS DE CONSTRUÇÃO, contra CLAUDIO AUGUSTO PIRAGIBE MAGALHAES autuado sob o n.º 103.768, na qual foi requerido a expedição deste Edital para citação de CLAUDIO AUGUSTO PIRAGIBE MAGALHAES e sua mulher MARINA MIRANDA FREITAS PIRAGIBE MAGALHAES, que se encontram em lugar incerto e não sabido, conforme certificado pelo Sr. Oficial de Justiça para, no prazo de 24 horas, pagarem a autora, a quantia de Cr$ 285.653,20 (duzentos e oitenta e cinco mil, seiscentos e cinquenta e três cruzeiros e vinte centavos), sob pena de não o fazendo serem-lhe penhorados tantos de seus bens quantos cheguem e bastem ao pagamento da quantia reclamada, ciente de que não se manifestando presumir-se-ão aceitos como verdadeiros os fatos articulados pela autora (Artigo 285 do C. P. C.), tendo por objeto 05 (cinco) notas promissórias emitidas pela firma MIAMI COMÉRCIO E INDUSTRIA LTDA., tudo de conformidade com o despacho de teor seguinte: J. Sim: Prazo 20 dias. Rio, 20 de novembro de 1980. (Ass.) Nelson da Silva Guimarães. Juiz de Direito. Este edital será publicado no Diário Oficial e na imprensa local, bem como afixado uma cópia no lugar de costume, ciente ainda de que este Juizo funciona na Avenida Erasmo Braga 115, sala 301-A, Rio de Janeiro, 03 de novembro de 1980. Eu, Josefina Daher Cardoso, datilografei. E eu, Epaminondas Rodrigues da Silva, Responsável pelo expediente, subscrevo. (Ass.) Nelson da Silva Guimarães, Juiz de Direito. (2.094 - A. SERRA)

SEXTA VARA CIVEL

Edital de citação com o prazo de vinte (20) dias à AMARO VIEIRA BARBOSA, extraido dos autos da ação de Depósito proposta por MERCANTIL FINASA — CRÉDITO, FINANCIAMENTO E INVESTIMENTOS, na forma abaixo:

O Doutor HEITOR GENTIL MONTANDON, Juiz de Direito da Sexta Vara Civel da Comarca da Capital do Estado do Rio de Janeiro.

FAZ SABER, aos que o presente Edital de citação com o prazo de vinte (20) dias à AMARO VIEIRO BARBOSA, que está em local incerto e não sabido, de que por este Juizo e Cartório, em 19 de maio de 1976, por intermédio do 2º Oficio de Distribuidor, foi distribuida uma ação de Busca e Apreensão proposta por MERCANTIL FINASA — CRÉDITO, FINANCIAMENTO E INVESTIMENTO S.A., contra AMARO VIEIRA BARBOSA, brasileiro, solteiro, comerciante, residente à Rua Cristiano Machado nº 950 — Jardim América, tendo por objeto a BUSCA E APREENSÃO de um automóvel marca Volkswagen, motor nº BA[illegible], ano 1975, chassis nº BA-127.910, cor laranja, tipo jardineira, por falta de pagamento de prestações mensais e sucessivas no valor cada uma de Cr$ 1.205,31, devidas desde 09.11.75, e perfazendo um total de Cr$ 36.159,30, sendo a ação convolada em ação de Depósito em 08 de março de 1977, conforme certidão de fls. 20 dos autos, sendo a apreensão feita em 15 de junho de 1979, na Comarca de Muzambinho, Estado de Minas Gerais conforme auto de fls. 44 e 44vº dos autos, sendo o presente Edital para que o mesmo fique ciente da busca e apreensão, e que tem o prazo da lei para querendo, vir contestar a ação, querendo, presumindo-se aceitos pelo mesmo como verdadeiros os fatos articulados pelo autor na inicial e demais peças do processo, e sendo requerido pela autora a expedição de Editais as fls. 65, foi o mesmo deferido com o prazo de vinte dias, por despacho proferido em 17.10.80 sendo assim expedido o presente resumidamente de acordo com o artigo 535, nº I da Corregedoria. E, para que o presente Edital chegue ao conhecimento do suplicado, mandei extraí-lo, sendo afixado no lugar de costume, publicado no Diário Oficial e na imprensa local, na forma da lei. Dado e passado nesta Cidade do Rio de Janeiro, aos seis dias do mês de novembro do ano de mil novecentos e oitenta. Eu, ADAUTO CRAVO, Técnico Judiciário Juramentado, datilografei e conferi. E eu, JAYME CASTRO, Titular da Serventia, subscrevo, Dr. HEITOR GENTIL MONTANDON — Juiz de Direito. SE.

JUIZO DE DIREITO DA VIGÉSSIMA PRIMEIRA VARA CIVEL

EDITAL DE INTIMAÇÃO COM O PRAZO DE 30 (VINTE) DIAS, PARA CIÊNCIA DO PUBLICO EM GERAL E TERCEIROS INTERESSADOS, EXTRAIDO DOS AUTOS DA NOTIFICAÇÃO REQUERIDA POR CARMEN LUCIA STEPHANE CONTRA MAURICIO POL SOARES, CARLOS STEPHANE e CARLOS EDUARDO STEPHANE, NA FORMA ABAIXO:

O DOUTOR C. H. PORTO CARREIRO, JUIZ DE DIREITO DA VIGÉSSIMA PRIMEIRA VARA CIVEL DA CIDADE DO RIO DE JANEIRO, ESTADO DO RIO DE JANEIRO.

FAZ SABER, aos que o presente Edital de Intimação com o prazo de 20 dias, virem ou dele conhecimento tiverem e interessar possa, que nos autos da NOTIFICAÇÃO requerida por CARMEN LUCIA STEPHANE contra MAURÍCIO POL SOARES, CARLOS STEPHANE e CARLOS EDUARDO STEPHANE, me foi requerido a expedição do presente Edital para ciência do Público em Geral e Terceiros Interessados, e que por este Cartório foi em 21.10.1980, por intermédio do 3º Oficio de Distribuidor, distribuida uma NOTIFICAÇÃO entre as partes acima mencionadas, tendo por objeto para que o primeiro notificado, Mauricio, resguarde ameaçação da notificação não recebendo dos créditos de Cr$ 1.500.000,00 (hum milhão e quinhentos mil cruzeiros) do segundo notificado, Carlos Stephane, apresentado por Nota Promissória, de Cr$ 330.000,00 (trezentos e trinta mil cruzeiros) do terceiro notificado, Carlos Eduardo, representados por cheque do Unibanco S/A, sendo onze cheques de Cr$ 30.000,00 (trinta mil cruzeiros) cada e, ainda, do primeiro notificado, Mauricio, um titulo de sócio proprietário do Country Club Nova Iguaçu, no valor de Cr$ 150.000,00 (cento e cinquenta mil cruzeiros) e ações da Telerj S/A., bem como, o direito ao uso da linha telefônica de nº 767-0317, não mais de 50% (cinquenta por cento) e, também, não transferindo o direito ao telefone e titulo do Clube sem expressa concordância por escrito da notificante, até que sejam levados todos os bens a inventário e partilha, face a Separação Judicial Consensual perante o Juizo da 2.ª Vara de Familia de Nova Iguaçu, sendo deferido o presente edital pelo despacho de fls. 13 datado de 11.11.80, sendo assim expedido resumidamente conforme o Provimento nº 8, artigo 7º publicado no Diário Oficial de 18.12.75, às fls. 4 E para que o presente edital chegue ao conhecimento do público em geral, mandei extrair o presente que será afixado no lugar de costume, publicado no Diário Oficial e na Imprensa local, na forma da Lei. Dado e passado nesta Cidade do Rio de Janeiro, aos 14 dias do Mês de Novembro do ano de 1980. Eu, Sergio Vieira de Mello, escrevente Juramentado datilografei. Eu, Waldemiro da Cruz, Escrivão substituto subscrevo. (a.) C. H. Porto Carreiro. O JUIZ. TE.

JÚNIORES JÁ TÊM SEMIFINAIS

Galopando

LAFAYETE

LEÃO DO NORTE VAI AO "PELLEGRINI"

O corredor carioca Leão do Norte, ao vencer a milha e meia no domingo, garantiu sua ida a Buenos Aires, em dezembro, para tomar parte no GP Pellegrini, representando o turfe da Gávea. Essa indicação, mais as de Dutchman, para a milha internacional, e de Tuyupina, com vistas ao quilômetro clássico, tem o respaldo do vice-presidente do Jockey Club Brasileiro, Adair Eiras de Araújo, consoante o resultado das provas preparatórias, aqui realizadas. African Boy, que poderia ser uma das melhores figuras em pistas argentinas, perdeu a viagem ao falhar na carreira levantada pelo Leão do Norte.

CAMPOS

Com as apostas somando Cr$ .... 1.321.285,73, sem vencedor, o Bolo Máximo, que acumula a importância de Cr$ 229.761,00, a derradeira noturna campista no Hipódromo Linneo de Paula Machado, apresentou os seguintes resultados: 1.º — 1 300m — Leandro (G. Gomes) e Capela Sun (G. Gonçalves). Tempo: 83"1/5; 2.º — 1 300m — Mandamexa, com J. R. Oliveira, e Bony Boy (G. Gomes). Tempo: 83"1/5; 3.º — 1 100m — Ecolo (P. C. Pereira) e Bahuddin, com L. Alves. Tempo: 71"2/5; 4.º — 1 200m — Sistema (J. Reis) e Dellis (J. R. Oliveira). Tempo: 71"3/5; 5.º — 1 300m — Helenio (L. Godinho) e Fitz Roy (J. Silva). Tempo: 84"4/5; 6.º — 1 600m — Tranzado (J. R. Oliveira) e Humbird, com J Silva. Tempo: 107"2/5; 7.º — 1 200m — Luchesa (A. André) e Amigaça (J. Queirós). Tempo: 77"3/5.

CÓLICAS

Dark Brown, indicado pelo turfe paulista ao GP Pellegrini, venceu a prova preparatória sob a escolta do companheiro Duck. Este, logo depois da carreira, foi acometido de cólicas, tendo sido operado com sucesso.

GP LUNDGREN

Das sete inscrições para o GP Frederico Lundgren, a ser corrido domingo na Gávea, quem teve melhor comportamento nos exercícios foi Cabochon visto em 138" exatos para a volta fechada — 2 040 metros — na direção de V. Costa, tendo fechado os 200 metros em 13" cravados, com ótimo arremate na areia úmida. Offenhauser, montaria do Goncinha, terminou em 138" puros, milha em 107", final em 13 e 2 linhas, igualmente à vontade. E Estol, faixa de Diau, assinalou 141" no mesmo percurso, sempre contido pelo T. B. Pereira, cobrindo em 13" os derradeiros 200 metros.

MUITA FÉ EM CHI-LO-SA

A alazã Chi-Lo-Sa, filha de Zenabre e Orizaba, um dos produtos reservados pelo Haras São José e Expedictus, estréia com boa chance no sexto páreo de domingo, onde vai enfrentar adversárias apenas regulares sem qualquer destaque na prova. Bube e Helme, também são portadores de esperanas nos respectivos páreos

Adiante a relação dos debutantes acompanhando os principais detalhes técnicos:

BAIRAM KHAN — masc., alazão, SP (15-11-76) Kublai Khan e Ironia — Criação do Haras São José e Expedictus e propriedade de João Domingos da Cunha — Tr.: W. Andrade.

MISS PATRICIA — fem., cast., RJ (31-07-76) Rastro e Vila Roca — Criação do Haras Escafura e propriedade do Stud Sambola — Tr.: S. França.

ON MY WAY — fem., alazão, SP (29-10-76) Xilógrafo e Red Girl — Criação e propriedade do Haras Mont Blanc — Tr.: C. I. P. Nunes.

BUBE — masc., alazão, RS (14-11-75) I Say e Drosera — Criação do Haras São Luis e propriedade do Stud Advance (SP) — Tr.: C. I. P. Nunes.

DESABAFO — mass., cast., RS (13-10-76) Estupendo e Ourocurra — Criação do Haras Solidão e propriedade do Stud Shangri-Lá — Tr.: C. H. Coutinho.

CLEMENCEAU — masc., cast., RS (30-07-77) Zuido e Naudina — Criação do Haras Pelajo e propriedade de Sérgio Umberto Laport de Oliveira — Tr.: J. U. Freire.

CHIBATA — fem., alazão, SP (22-10-77) Canterbury e Olena — Criação do Haras São José e Expedictus e propriedade do Haras Jota L — Tr: O. Serra.

CHI-LO-SA — fem., alazão, SP (21-09-77) Zenabre e Orizaba — Criação e propriedade do Haras São José e Expedictus — Tr.: F. Saraiva.

VOGLIN — masc., alazão, RS (17-11-76) Avanti e Halcynda — Criação do Haras DCLino e propriedade doStud Shangri-Lá — Tr. C. H. Coutinho.

HELM — masc., cast., RS (20-10-75) Tonnerre e Dolce Farniente — Criação do Haras Socorro do Sul e propriedade de Henrique Abravanel — Tr: A. J. Martins.

PROGRAMA DE AMANHÃ

1.º Páreo — Às 14 horas — 1 100 metros — Cr$ 78.000,00 (Areia).

1—1 Montchenot, E. R. Ferreira . 56
2—2 Abogado, F. Pereira 55
3—3 Beaumont, G. Meneses 57
4 Jidun, M. Sanos 54
4—5 Up Royal, J. M. Silva 54
" Rivadávia, J. Ricardo 56

2.º Páreo — Às 14h30m — 1 200 metros — Cr$ 95.000,00 (Areia).

1—1 Jibaro, J. B. Fonseca 56
2 Savel, E. Marinho 56
3 Cobiçoso, C. Valgas 56
2—4 Kind To Run, J. Pinto 56
5 Ethero, J. Ricardo 56
3—6 Kad-Am, W. Costa 56
7 Reese, J. Ricardo 56
8 Siete Estrelas, J. F. Fraga .. 56
4—9 Lord Black, E. R. Ferreira .. 56
10 Sopeiro, J. M. Silva 56
11 Sol Bonito, F. Esteves 56

3.º Páreo — Às 15 horas — 1 300 metros — Cr$ 98.000,00 (Prova Especial de Leilão) (Grama).

1—1 Doce Primavera, U. Meireles . 56
2 Vissage, F. Pereira 56
2—3 Citral, J. Queiroz 52
4 Eblana, A. Machado F.º 52
3—5 Altieuse, J. R. Oliveira 52
6 Inter Pares, J. Mendes 51
" Banta, W. Goncalves 56
4—7 Cripta, G. F. Almeida 56
8 Veracity, W. Costa 52

4.º Páreo — Às 15h30m — 1 300 metros — Cr$ 68.000,00 (Grama).

1—1 Air Gauloise, R. Silva 58
" Janistar, F. Esteves 58
2—2 Primavera, E. Marinho 58
3 A-Laó, J. M. Silva 58
3—4 Bagnanza, J. Queiroz 57
5 Cardenas, A. Ramos 58
4—6 Dona Ciló, T. B. Pereira 58
7 Mademoiselle Lu, J. Ricardo . 58

5.º Páreo — Às 16 horas — 1 000 metros — Cr$ 58.000,00 (Areia).

1—1 Czaritsa Ludmila, M. C. Porto 56
" La Embaixadora, R. Marques 57
2 Talaia, A. P. Souza 53
2—3 Chispeada, T. B. Pereira ... 57
4 Gororóba, E. Marinho 57
3—5 Dugma, J. B. Fonseca 55
6 Bla-Bla-Brás, W. Costa 58
4—7 Glorinda, J. Pinto 58
8 La Gaunha, A. Abreu 55

6.º Páreo — Às 16h30m — 1 000 metros — Cr$ 78.000,00 (Areia).

1—1 Tuvuneta, E. Ferreira 57
2 Beltoise, U. Meireles 57
3 Gagá, H. Arruda 57
2—4 Crystal Court, J. R. Oliveira 57
5 Tubarana, M. C. Porto 57
6 Eslesque, E. Alves 57
7 Elevage, R. Freire 57
3—8 Great Cup, F. Araújo 57
9 Ana Linda, D. Neto 57
10 On My Way, R. Macedo 57
11 Zingaresca, C. Xavier 57
4-12 Miss Patricia, E. Santos 57
13 Encarnada, G. Alves 57
14 Ma Fleur, F. Pereira 57
15 Aratamirim, G. F. Almeida . 57

7.º Páreo — Às 17 horas — 1 600 metros — Cr$ 78.000,00 (Grama) — Jubileu de Prata do Sindicato dos Jornalistas Profissionais do Rio de Janeiro.

1—1 Decor, J. M. Silva 57
" Tuto, F. Esteves 57
2—2 Quemandeur, J. Escobar 57
3 Al Pique, J. Pinto 57
3—4 El Crucero, E .Marinho 57
5 Contraventor, A. Abreu 57
6 Operador, J. Ricardo 57
4—7 Ileo,, R. Freire 57
8 Ballard, M. Vaz 57
9 En Armes, A. Ramos 57

8.º Páreo — Às 17h30m — 1 600 metros — Cr$ 95.000,00 (Grama).

1—1 Test Flight, R. Silva 56
2 Bonano, J. Pinto 56
2—3 Los Andes, E. Ferreira 56
" Landgrave, J. Ricardo 56
3—4 Vax, A. Ramos 56
5 Gavião da Gávea, J. Escobar 56
6 Lucrativo, J. M. Silva 56
4—7 Virtuoso, F. Pereira 56
8 Quinn, J. Queiroz 56

9.º Páreo — Às 18 horas — 1 000 metros — Cr$ 58.000,00 (Areia).

1—1 Fone, O. Cerejo 55
" Czar Rurik, A. Souza 55
2—2 Simão, F. Lemos 57
3 Royalon, J. M. Silva 55
3—4 Cortel, O. Ricardo 57
5 Kadinal, F. Esteves 57
6 Lança-Chamas, F. Araújo .. 54
4—7 Social, R. Freire 57
8 Xenógrafo, E. Marinho 54
9 Malandrinho, E. B. Queiroz . 38

10.º Páreo — Às 18h30m — 1 200 metros — Cr$ 95.000,00 (Areia).

1—1 Graco, J. B. Oliveira 56
2 Ocasionado, D. Ne[illegible] 53
3 André, E. Marinho 56
2—4 Tutaky, A. Abreu 56
5 Calvin, L. D. Guedes 56
6 Iaponi, J. Ricardo 56
3—7 Opencast, W. Costa 56
8 Sapporo, G. F. Almeida 56
4—9 Boros, Jua. Garcia 56
10 Accigliato, C. Xavier 53
11 Speed Cross, J. M. Silva 56

O Campeonato Brasileiro de Júniores, que se desenrola com absoluto sucesso em toro o território nacional, marcha para a sua fase definitiva, apresentando a tabela das quartas-de-final, ora divulgado pelo Departamento de Futebol da Confederação Brasileira de Futebol, referente à terceira disputa do certame.

Os cariocas que já passaram pela fase preliminar, terão agora que enfrentar o Estado de Pernambuco, domingo, na preliminar do jogo do Maracanã. O técnico Joel Martins, tem confiança numa boa apresentação da equipe, esperando mesmo um resultado positivo, apesar da grande equipe que Pernambuco enviou.

A distribuição dos grupos e jogos do III Campeonato Brasileiro de Futebol, está assim organizada:

1a. RODADA — Dia 22-11-80 — Sábado

Grupo G — Goiás x Acre, às 21 horas, no Estádio Olímpico, em Goiânia.
Grupo H — Alagoas x R. G. do Sul, às 21 horas, no Estádio Rei Pelé, em Maceió.

Dia 23-11-80 — Domingo

Grupo I — Rio de Janeiro x Pernambuco, às 15h, no Maracanã, Rio de Janeiro.
Grupo J — São Paulo x M. G. do Sul, às 15hs, em São Paulo.

2a. RODADA — Dia 26-11-80 — Quarta-feira

Grupo G — Minas Gerais x Goiás, às 15h30m, no Estádio Independência, em Belo Horizonte.
Grupo H — Marannão x Alagoas, às 21h, no Estádio Vila Passos, em São Luiz.
Grupo I — Pará x Rio de Janeiro, às 21h, no Estádio Evandro de Almeida, em Belém.
Grupo J — Amazonas x São Paulo, às 21h, no Estádio Vivaldo Lima, em Manaus.

3a. RODADA — Dia 30-11-80 — Domingo

Grupo G — Acre x Minas Gerais, às 15h, no Estádio Municipal, em Rio Branco.
Grupo H — Rio Grande do Sul x Maranhão, às 15h, em Porto Alegre.
Grupo I — Pernambuco x Pará, às 16h30m, no Estádio José Rego Maciel, em Recife.
Grupo J — Mato Grosso do Sul x Amazonas, às 15h, no Estádio Pedro Pedrossian, em Campo Grande.

Classifica-se para as semifinais o primeiro colocado de cada grupo.

AQUI BRASIL ENFRENTA SUÍÇA

No dia 21 de dezembro a Seleção Brasileira estará enfrentando a Suiça no Estádio José Fragelli, em Cuiabá, Mato Grosso. Para a grande realização estão empenhados o Governador Frederico Campos e o Sr. João Torres, presidente da Federação Matogrossense de Futebol. O Estádio, inaugurado em 8 de abril de 1976, tem todos os requisitos de grande praça esportiva. Com capacidade para 50 mil pessoas, o VERDÃO possui 12 cabines para rádio e TV, cinco bilheterias com três guichês cada uma, cinco vestiários, salas de enfermagem, médicos, massagens, aquecimento e estar para jogadores; oito bares; 24 sanitários; quatro áreas de estacionamento; duas torres com 35 refletores cada uma e mais 90 refletores na parte frontal da cobertura; 84 caixas acústicas no sistema de som; gramado de dimensões oficiais da FIFA e todo quadriculado, de grama em duas cores.

Atletas olímpicos, uma atração a mais no pentatlo

Os atletas olímpicos brasileiros Altevir Araújo, Nelson Rocha, Milton Castro, Cláudio Freire, Antônio Eusébio, Geraldo Pegado, além do brasileiro Joaquim Cruz, a grande revelação do atletismo brasileiro, realizará exibições amanhã, à tarde, no Estádio Célio de Barros, no centro de Esportes do Maracanã, antes da final do II Pentatlo Nacional, competição patrocinada pela Associação dos Fabricantes brasileiros de Coca-Cola e que este ano reuniu 110 mil jovens de todo o Brasil.

Altervir Araújo, Nelson Rocha, e Nilton Castro, disputarão uma prova de 200 metros, Cláudio Freire se exibirá em salto em altura, enquanto Antônio Eusébio, Geraldo Pegado e Joaquim Cruz competirão em 400 metros. Estes atletas servirão como exemplo para os 30 jovens, de 11 a 17 anos, representando várias regiões do país, que disputarão as provas finais do II Pentatlo Nacional, nas quais serão conhecidos seis campeões — dos dois sexos em três categorias)

Estes seis campeões receberão como prêmio da Coca-Cola uma viagem ao Estados Unidos, para participar do Pentatlo das Américas e fazer turismo visitando os locais de maior atração, inclusive a Disneilândia, em Orlando.
dea-

NOSSO PALPITE

	1	CHAVES	2	CHAVES	3		D	T
1	■	PÁREOS DE SÁBADO	■	PÁREOS DE SÁBADO		1		
2	■				■	2	2	
3					■	3		
4	■					4		
5					■	5		
6	■	PÁREOS DE DOMINGO	■	PÁREOS DE DOMINGO		6	2	
7	■					7		
8	■				■	8	2	
9						9		
10						10		
11			■			11		
12	■				■	12		3
13	■					13		3

Time de Maradona hoje em Manaus

São Paulo (LD) — Depois de ter sido cancelado porque a presena de Maradona não estava garantida, foi confirmado para hoje à noite, em Manaus, o amistoso entre o Corintians e o Argentino Juniors. O jogo que vem sendo esperado com intensa expectativa pelos amazonenses, finalmente teve a sua confirmação por interferência da CBF junto à Associação de Futebol da Argentina.

Maradona, que viajou para a Alemanha, onde assinou contrato de publicidade, não chegaria a tempo de integrar a delegação argentina para este amistoso e por isso os patrocinadores já estavam organizando uma Seleção local para enfrentar os corintianos que seria reforçada por Jorge Mendonça e Rosemiro. Com a presença de Maradona, o jogo está confirmado para 21h30h horário de Brasília.

O Corintians viajou ontem cedo para Manaus com o time já escalado pelo técnico Osvaldo Brandão, que, como havia prometido, vai começar jogando com Gil e Toninho, além de Djalma no meio-campo, ficando Caçapava na reserva. Depois deste amistoso, o Corintians segue para Porto Velho, onde domingo enfrenta o Rondonópolis. No dia 26, jogará em Cuiabá contra o Mixto, campeão de Mato Grosso. E dependendo ainda de confirmação enfrenta a Seleção de Dourados, no dia 29, no Mato Grosso do Sul. O time corintiano, em cada amistoso receberá a cota de Cr$ 1.500.000,00 e a equipe será esta: Solitinho; Zé Maria, Mauro, Amaral e Vladimir; Djalma, Basílio e Sócrates; Gil, Toninho e Wilsinho

Volta Redonda contra a Nigéria

A Seleção da Nigéria, dirigida pelo brasileiro Oto Glória, realiza mais um amistoso no Brasil, desta feita, contra o Volta Redonda, na Cidade do Aço, hoje, às 21 horas, no Estádio Raulino de Oliveira, num jogo-treino que serve para o maior intercâmbio dos nigerianos, com o futebol tricampeão do mundo. Na preliminar, às 19 horas, jogarão os júniores das duas equipes.

No amistoso realizado semana passada, em São Paulo, a Seleção da Nigéria perdeu para a Portuguesa de Desportos por 2x1, jogo efetuado no Canindé, deixando o técnico Oto Glória satisfeito com o rendimento do seu time que aos poucos ganha mais experiência e aprende a malícia do futebol brasileiro. Sobre o escrete nacional, o treinador mostrou-se favorável à política que vem sendo adotada por Telê Santana, mesclando os jovens junto aos veteranos, formando um grupo competitivo. Bastante sorridente, o ex-técnico vascaíno mostrou toda a sua confiança na Seleção da Nigéria, assegurando que "em 82, se derem sopa, estaremos na Espanha".

Julgamento de Zé Sérgio ainda sem data

O julgamento de Zé Sérgio, acusado de uso de doping, ainda não tem data marcada, pois o auditor do TJD da Federação Paulista, Salim Atala, não recebeu até agora o processo das mãos do presidente Nabi Abi Chedid. A situação do atacante do São Paulo melhorou após o resultado do julgamento dos jogadores Didi, da Francana; e Rubão, do Marília, terça-feira. Os dois, indiciados por uso de estimulantes, foram absolvidos pelo Tribunal e essa deve ser a decisão dos juízes para o caso de Zé Sérgio, principalmente porque a Comissão d Sincância anulou a suspensão preventiva.

Luiz Mendes

UM SIMPLES REPARO

A decisão da CBF, através do Presidente Giulite Coutinho, estabelecendo o critério técnico para a escolha dos 40 clubes que disputarão o próximo Campeonato Nacional, me parece perfeita. O único reparo que faço, diz respeito a uma conclusão natural a que cheguei. Acho que o Campeonato Brasileiro do ano anterior, já deve estar classificado aumaticamente para o campeonato seguinte, sem depender de sua classificação em seu campeonato estadual. Explico: o Flamengo, como campeão atual do Brasil, campeão nacional de 1980, mesmo que viesse a ser último colocado no presente campeonato do Rio de Janeiro, teria que estar entre os 40 de 1981, abrindo uma vaga a mais para o futebol de nosso Estado. Nos cinco lugares reservados ao Rio de Janeiro, segundo os critérios atuais, terão que entrar os cinco primeiros do nosso campeonato estadual! Mas se entre esses cinco estiver o Flamengo, como sabemos que fatalmente estará? Penso que a equipe do Departamento de Futebol da CBF, a cuja frente está o dr. Medrado Dias, que por sinal é advogado, um homem de leis, deve pesar este meu argumento. O Estado que ganhar o título nacional, através de um dos seus representantes, ganha também mais uma vaga para o campeonato seguinte, pois uma se faz automática e supera as próprias exigências dos critérios. Este é o único reparo que faço. Penso que alem de Flamengo, Vasco, Fluminense, Botafogo e provavelmente Bangu, que serão os cinco primeiros do nosso campeonato estadual, deveria entrar o que ficasse na sexta colocação também, já que o Flamengo não depende de sua posição no certame doméstico, campeão brasileiro que é na autalidade, detentor do título nacional. No mais, acho que tudo está muito bem pensado e que não pode haver melhor escolha para se organizar um campeonato, do que essa de se adotar o critério técnico.

Considero até que o lado financeiro, é muito importante num regime como o nosso. Sob esse regime profissionalista, é preciso que venha uma concepção econômico-financeira que evite os prejuízos — mas isso é irrelevante em comparação com o lado técnico. Eu sei que o Coritiba é a maior razão para as rendas no Paraná. Mas sei também que o Pinheiros ou o Cascavel, que não são donos de grandes torcidas, tudo estão fazendo dentro do campo para ganhar o campeonato paranaense, enquanto o Coritiba não conseguiu sequer classificação para o quadrangular decisivo. No Paraná, provavelmente, as rendas serão baixas. Mas será premiada uma equipe tecnicamente mais a altura do nível atual do futebol daquele Estado. Um princípio absolutamente justo.

Noli Coutinho

★ CONFIRMADO — O Sírio, de São Paulo, que possui um título mundial, seis sul-americanos e que já se exibiu em oito países da América do Sul, além do Caribe e Estados Unidos, confirmou para dezembro sua primeira viagem à Europa, onde disputará os torneios: de *Natal*, em Madri, contra o Real (campeão europeu de 80), Juventud Badalona e Partizan de Belgrado e o de *Ano Novo*, em Paris, contra as seleções da URSS, França e Finlândia. O jogador Marquinhos, que está defendendo o Sinudyne, da Itália, poderá reforçar o Sírio, desde que consiga permissão dos dirigentes italianos.

★ FELIZ DA VIDA anda o presidente Eduardo de Almeida Filho, da entidade carioca: "O Tribunal de Justiça está funcionando mesmo, não perdoando os indisciplinados. Na última sessão (mais de 16 processos) todos foram punidos e para os cofres da FEBERJ entraram mais de Cr$ 20.000,00 de multa, por atraso de jogo etc.

★ UMA BOA! — Esta também nos foi contada pelo presidente Eduardo de Almeida Filho: "O campeonato principal feminino de 81, que deverá ser realizado em janeiro, contará com seis participantes: Olaria, Canto do Rio, Vasco, Iguaçu B. C., Propescar e Botafogo que promete retornar à disputar o feminino, onde no passado foi uma das maiores atrações."

★ É PENSAMENTO da direção da entidade do Estado do Rio fazer os jogos do Campeonato Feminino da 1.ª divisão como preliminar da fase final do Campeonato Principal Masculino, em janeiro, no Maracanãzinho, começando às partidas às 19 horas. Seria uma atração a mais para o nosso certame número um e despertaria interesse maior por parte do torcedor que teria noitadas mais completas.

★ JOGOS desta 6.ª-feira pelo 61.º Campeonato Principal Masculino do Rio, relativos à 3.ª rodada do returno da fase de classificação: Mackenzie x Jequiá, no Méier; Botafogo x Fluminense (Mourisco), Olaria x Vasco (Bariri) e Municipal x Tijuca (Haddock Lobo).

★ DETALHES — O horário será das 20h45min, sem preliminar. /// Vasco e Fluminense são favoritos e nos demais cotejos o equilíbrio deverá ser a tônica. /// Todos, todavia, se afiguram bem movimentados e disputados. /// O ingresso custa Cr$ .. 30,00. /// No turno os prélios ofereceram os seguintes resultados: Jequiá (81 x 64), Fluminense (94 x 62), Vasco (74 x 53) e Municipal (85 x 80).

LUTA DEMOCRÁTICA

RJ, 21 de novembro de 1980

ÁRBITRO ACUSA CONSTANTINO E PEDE LICENÇA

O juiz José Roberto Wright esclareceu depois de conversar com o presidente Otávio Pinto Guimarães, que seu pedido de licença do Departamento de Árbitros nada tem a ver com problemas financeiros ou com denúncias de suborno feitas pelo diretor de árbitros, Constantino Magalhães. Segundo o árbitro, sua decisão foi tomada em razão de não concordar com a filosofia da escalação dos juízes pelo diretor de árbitros.

No entanto, sentiu-se um certo receio em suas declarações com relação ao problema de suborno. Wright, que se disse esgotado, admitiu, porém, que poderia apitar o jogo final, num posição de segurança que poderia não ter no momento.

— Eu quero deixar bem claro que me licenciei por me sentir desgastado com as minhas constantes escalações para os jogos decisivos, e porque não estou de acordo com as normas de trabalho da Comissão de Arbitragem. Enquanto o Constantino lutou contra o veto e pela autonomia e segurança das arbitragens, eu estive ao lado dele, mas agora há favorecimentos nas escalações e eu não posso aceitar isso. O Valquir Pimentel, por exemplo, tem sido favorecido pelo fato de não ter feito nenhuma reivindicação este ano, enquanto eu, o Arnaldo César e o Luis Carlos Félix fizemos exigências para garantir direitos nossos e desgostamos o diretor — disse Wright.

Com relação ao problema das denúncias de suborno, Wrigth afirmou que nunca se pronunciou sobre o assunto e nem pretende fazê-lo.

— Este é um problema do Constantino Magalhães. Ele responde pelos seus atos e deve fazer o que achar melhor. Eu, pelo menos, quando começo alguma coisa vou até o fim, contra todos os riscos.

Wright esclareceu, ainda, que não há nenhum problema com relação ao seu contrato com a Federação, pois as partes cumpriram rigorosamente o que foi acertado.

— Eu tinha que apitar 20 jogos e completei esta quota, enquanto a Federação me pagou exatamente conforme o combinado. A minha licença é uma maneira de demonstrar minha discordância da filosofia do Departamento de Árbitros e uma maneira de preservar o meu futuro como árbitro. Não quero me expor mais, pois há, inclusive, o risco de eu me queimar apitando todos os jogos decisivos.

JUIZ CHAMA CONSTANTINO

O juiz Paulo Fabião, da 27.ª Vara Criminal, intimou o presidente da Comissão de Árbitros da Federação do Rio de Janeiro, Constantino Magalhães, para apresentar a sua defesa no prazo de cinco dias, na queixa-crime que lhe move o América por seus pronunciamentos em rádios e televisões, em que acusa dirigentes e jogadores do clube de estarem envolvidos em suborno no jogo contra o Serrano. Constantino Magalhães havia prometido revelar nomes de implicados durante o depoimento que prestou na Justiça Desportiva, mas não o fez, razão da queixa-crime.

José Roberto Wright acusa Constantino

Calçada diz que declaração de Eurico não é problema do Vasco

"O Vasco da Gama não será campeão graças ao Poder Econômico, mas com o empenho de seus jogadores e a capacidade administrativa da diretoria do clube", afirmou o vice de futebol, Antônio Soares Calçada, contrariando as declarações do assessor da presidência, Eurico Miranda, as quais davam conta de que o time ganharia o título do returno com o uso do dinheiro para corromper os jogadores de outras equipes.

— Estas afirmações são de caráter pessoal e não traduzem a opinião do Departamento de Futebol, acrescentou Calçada.

Reafirmando o empenho da dirtoria do Vasco da Gama para pagar em dia os salários dos jogadores, o vice-presidente citou o exemplo do jogo contra o América, quando o clube recebeu a renda líquida de apenas 42 mil. Segundo ele, os insucessos financeiros do clube não são justificativa para atrasar o pagamento dos jogadores e funcionários.

O técnico Zagalo gostou da garra e do espírito de luta demonstrados pelos jogadores do Vasco da Gama, no jogo contra o América, e depende apenas de Orlando para escalar a equipe que enfrenta domingo o Fluminense, no Maracanã, onde, praticamente, será decidido o título de campeão do segundo turno, caso o clube da Colina ganhe a partida.

— A garra dos jogadores foi fundamental para uma boa apresentação, principalmente no período inicial. No segundo tempo, a equipe caiu de produção e o tento do América, marcado naquelas circunstâncias, tumultuou um pouco a tranqüilidade mas, eles souberam sair da fase adversa — revelou Zagalo.

Silvinho fica no banco

O treinador vascaíno estava satisfeito, mais ainda porque depois da derrota para o Flamengo, todos esqueceram o Vasco da Gama que também era líder do Campeonato Estadual, tendo apenas dois resultados negativos em todo o certame e só falaram no tetracampeonato.

— É uma pena. Mas para desgosto de alguns, o nosso time continua na briga e, quem sabe, decide o título deste ano com o Fluminense?

Silvinho, que melhorou em muito o seu estado físico, poderá ficar no banco de reservas no jogo de domingo, dependendo do comportamento do ponteiro esquerdo no treinamento desta tarde, em São Januário, quando da reapresentação dos jogadores. Léo, que ficou fora da partida por causa do terceiro cartão amarelo, tem poucas chances de voltar, devido também a uma contusão na perna direita, sendo mantido Ivan.

Mendonça a única alteração no Botafogo para enfrentar Mengo

Mendonça é a única alteração provável entrando no time alvinegro para a partida contra o Flamengo, amanhã, no Maracanã, quando os comandados de Paulo Emílio tentarão um resultado positivo que alivie a tensão entre jogadores e dirigentes, após o resultado negativo (1 x 0) contra o Bangu, quarta-feira.

O ambiente ficou bastante tenso, em Marechal Hermes, mas todos reclamavam contra as condições do gramado que prejudicaram bastante o time do Botafogo, que não pôde realizar as suas jogadas costumeiras. Entretanto, Paulo Emílio não ficou satisfeito com o rendimento de certos jogadores, os quais não cumpriram as determinações do técnico, e ele deverá, novamente, alterar, pelo menos, alguns setores da equipe.

Na defesa, Luis Cláudio jogou bem, e entrosou-se com Zé Eduardo, por isso a volta do titular Gaúcho está ameaçada. No ataque, Mirandinha, que jogou na ponta-direita, deverá ceder o lugar para o ponta-direita Gilberto, na partida diante dos rubro-negros. Mas, Paulo Emílio vai tirar todas as dúvidas no apronto final da equipe alvinegra, com esperanças pelo menos de um agrande reabilitação contra o Flamengo, já que este também está abalado pela derrota contra o Serrano, e que, praticamente, deu adeus ao tetracampeonato. Por isso, o Botafogo poderá se aproveitar desse fator e buscar um resultado positivo ainda no campeonato.

O apoiador Ademir Vicente foi finalmente negociado com o Bangu, aguardando o pagamento de Cr$ 5 milhões.

Os dirigentes alvinegros estão bastante preocupados com a classificação do time, na Taça de Ouro, agora até ameaçado de perder a quarta colocação, pois, no cômputo geral, está com apenas um ponto a mais do que o Bangu.

Quatro expulsos voltam com Ernani na equipe do América

O técnico do América, Antônio Lopes, promoverá o retorno dos quatro jogadores expulsos contra o Campo Grande, João Luís, Alcir, Álvaro e Nelson Borges, para a partida contra o Volta Redonda, domingo, em Volta Redonda tentando reorganizar a equipe que perdeu para o Vasco por 3 x 1.

Dando prosseguimento às observações que vem fazendo no sentido de elaborar um relatório que será apresentado ao presidente Álvaro Bragança, no final do campeonato, Lopes vai lançar o goleiro Ernani nos dois últimos compromissos do turno, de acordo com o revezamento pré-estabelecido anteriormente.

O apoiador Nedo, entretanto, continuará afastado da equipe. Lopes entende que Nedo só tem condições físicas para participar de 45 minutos de uma partida, além de ter necessidade de testar outros jogadores. Luizinho, emprestado ao América até o final de abril, não será comprado pelo clube; e por esse motivo deverá permanecer afastado. Heraldo, que voltou a sentir a contusão na virilha, praticamente afastado da partida de domingo, está fora do resto da temporada, devendo reaparecer apenas no ano que vem.

PERDA DO TETRA PRECIPITOU AS COISAS

Cabeças rolarão no Fla após campeonato

Uma vassourada completa no elenco do Flamengo foi anunciada pela diretoria do clube que, depois da derrota para o Serrano, observou que nem tudo caminha bem no setor de futebol, havendo problemas inclusive entre jogadores e comandantes. Não houve citações de nomes, mas acredita-se que mais da metade do plantel será negociada, empreendendo-se uma reformulação completa que atingirá todo o Departamento de Futebol.

A Gávea, ontem, estava um deserto de homens e de idéias, em face do novo insucesso da equipe, havendo consenso de que tudo terminou e o sonho do tetracampeonato passou a ser esperança de poucos. Com efeito, embora ainda existam chances matemáticas para os rubro-negros, o próprios jogadores, apesar de recorrer aos números, reconhecem que o insucesso da Serra abalou o moral do elenco, que estava altíssimo depois das vitórias sobre o Americano e o Vasco.

Uma reunião está prevista tão logo o campeonato termine, oportunidade em que será feito um listão de jogadores, no qual contará nomes de alguns craques como: Carpegiani, Fumanchu, Nunes, Luiz Pereira e Júlio César, isto sem falar nas possibilidades de trocas envolvendo os nomes de Adílio e Rondinelli.

O certo é que o presidente Márcio Braga quer reformular inteiramente a equipe, já que para o Campeonato Brasileiro, primeira competição do ano e na qual o Flamengo quer bisar o feito deste ano.

As eleições do Flamengo, programadas para a primeira quinzena de dezembro, poderão atrasar um pouco as decisões sobre a reformulação geral do Departamento de Futebol, mas o certo é que estas virão e muitas cabeças vão rolar na Gávea.

Nunes é nome certo no listão de dispensas

Calendário estoura Zico

Mais uma vez e por coincidência nos momentos decisivos do campeonato, o Flamengo perdeu o seu maior jogador, Zico. Sempre visado pelos adversários, Zico voltou a sentir uma contusão muscular na partida contra o Serrano, que o deixará afastado das partidas finais do campeonato, a exemplo do que aconteceu por ocasião da conquista do bicampeonato estadual, e campeonato brasileiro, quando Zico ficou ausente durante vários jogos por contusões semelhantes.

EXCESSO DE JOGOS

Jogador que teve sua formação muscular trabalhada pelo professor José Roberto Francalacci, Zico, devido ao curto calendário do futebol brasileiro, não tem tempo suficiente para manter seu trabalho muscular, o que o torna sempre vulnerável a distensões, fisgadas e contraturas musculares.

Este ano, Zico já teve esse tipo de problema durante o campeonato brasileiro, no final da Taça Guanabara, quando ficou inativo durante 20 dias, e agora contra o Serrano, voltou a sentir a coxa direita na disputa de bola.

Após a revisão médica de ontem, ficou constatado o problema do atacante, que ficará afastado, em tratamento, para poder integrar a Seleção Brasileira que disputará o Mundialito, no Uruguai, em janeiro de 81.

BOATOS

Apesar dos insistentes boatos, dando conta da possível venda do atacante para o futebol italiano, no ano que vem; a diretoria do Flamengo volta a negar a possibilidade da transferência, pois o clube interessado, o Milan, só poderá manifestar interesse oficial caso se classifique para a primeira divisão. Isto porque, as leis italianas não permitem transferência de jogadores estrangeiros para clubes que disputam a segunda divisão, caso específico do Milan.

Esforço demais leva Zico ao estaleiro

BANGU MAIS FORTE NA TAÇA DE OURO

Depois da bela vitória sobre o Botafogo, agora mais tranquilo, o Bangu terá no domínio, contra o Campo Grande, a volta do meia Ademir Vicente, que ficou fora da partida de quarta-feira devido a um acordo de cavalheiros entre o Botafogo, dono do passe do jogador, e do próprio Bangu, que ainda esta semana deverá contratar o atleta em definitivo, conforme anunciou o dirigente Castor de Andrade, por ocasião do jogo Bangu e Botafogo.

O passe de Ademir Vicente está estipulado em Cr$ 1 milhão e meio, mas é bem provável que o Bangu consiga, junto aos homens do Botafogo, a redução do passe. Outro jogador visado pelos homens do Bangu é o zagueiro de área Renê, que está sem contrato e incompatibilizado com a diretoria do Botafogo, que não demonstrou interesse pela renovação do contrato do jogador. Segundo fontes do Bangu, Renê já teria conversado com Castor de Andrade, através do empresário Daniel Pinto, que é quem está tratando de todas as negociações para o Bangu. Daniel confirmou também a prorrogação do empréstimo de Luisinho das Arábias, que pertence ao Flamengo, até o mês de abril de 81.

O prêmio pela vitória sobre o Botafogo, que, praticamente classificou o Bangu para a Taça de Ouro, foi estipulado em Cr$ 10 mil, mas é bem provável que este prêmio venha a sofrer um aumento, devido à grande euforia que tomou conta de todos os dirigentes banguenses depois da partida.

Nelsinho muda esquema tático para a decisão

O técnico Nelsinho, que considerou injusta a derrota de quarta-feira para o Campo Grande, deverj fazer uma alteração de ordem tática na equipe do Fluminense para o jogo de domingo contra o Vasco, já visando a decisão do campeonato futuramente. O técnico deverá lançar o apoiador Cléber — que vem readquirindo sua melhor forma — no meio-campo, deslocando Gilberto para a ponta-direita, saindo mais uma vez o ponteiro Mário Jorge, que não agradou ao técnico Nelsinho. Outra opção do técnico é o deslocamento de Edinho para a cabeça de área, avançando Delei para a armação e Gilberto sendo deslocado para a ponta-direita.

Para a vaga de Edinho, que seria deslocado para o meio-campo, Nelsinho promoveria o zagueiro Adilço, mantendo Cléber fora do time. Tudo isso só será definido no treinamento de hoje depois da apresentação, quando o técnico ficará sabendo do estado físico do zagueiro Tadeu, que deixou o campo sentindo bastante o tornozelo direito.

O médico Arnaldo Santiago informou que o ponteiro Robertinho já retirou o aparelho de gesso que imobilizava sua perna direita e desde segunda-feira passada está fazendo trabalho de musculação em sua clínica, em Botafogo. O médico disse ainda que pelo aspecto físico do jogador ele deverá ter uma recuperação em tempo inferior ao do Cléber. Segundo o médico, Robertinho já à partir da segunda semana de dezembro estará correndo no campo, fazendo exercícios, e em janeiro jogando o seu melhor futebol.

O lateral Edevaldo continua com dois cartões amarelos, mas não existe qualquer instrução de Nelsinho para que o jogador provoque o terceiro cartão antes do final do returno, visando a entrar tranquilo na decisão do campeonato.

O lateral Carlinhos, que é irmão de Cléber, que está emprestado ao Náutico, de Recife, telefonou para o clube avisando que o Náutico tem interesse em comprar o seu passe, propondo pagar a importância de Cr$ 1 milhão, vendendo-o a seguir para o Santa Cruz, que também demonstrou interesse em ficar com o jogador. Carlinhos armou-se como lateral do Náutico e segundo Cléber não pretende voltar tão cedo ao Rio de Janeiro.

O ex-presidente Francisco Horta participou de reunião do Conselho Consultivo do Fluminense e declarou-se favorável à fusão com a Portuguesa. Horta acha que a fusão fortalecerá os dois times e por isso considera importante e inecessário. Sobre as próximas eleições do Fluminense, o ex-presidente declarou que não indicará nenhum candidato, mas, de comum acordo com Silvio Vasconcelos, apoiará um nome a ser indicado pelo atual presidente.

TELÊ VOLTA HOJE DO GIRO EUROPEU

Trazendo seu caderninho cheio de anotações sobre tudo que viu na Europa, está sendo esperado hoje no Rio, o técnico Telê Santana, depois de uma viagem de estudos pela Europa, onde viu jogar algumas das melhores seleções do Velho Mundo.

O preparador nacional que volta certo de que não há nada a mudar no futebol brasileiro, a não ser a aplicação tática, iniciará imediatamente o seu trabalho para o amistoso contra a Suíça, no dia 21 de dezembro, no Estádio de Cuiabá.

No relatório que apresentará ao presidente Giulite Coutinho, Telê vai contar tudo que viu, sabendo-se que a forma física e a determinação tática dos europeus, continua sendo pontos altos na apresentação de suas equipes, principalmente os alemães que estão realmente com o melhor futebol que se apresenta no Velho Mundo.

O técnico já confirmou, por telefone, ao presidente Giulite Coutinho que mantém seu ponto-de-vista de convocar a seleção para o dia 10 de dezembro, a fim de melhor poder treinar e cuidar dos jogadores, visando mais o Mundialito do Uruguai.

Ao tomar conhecimento da contusão de Zico, Telê ficou bastante preocupado, desejando saber da dimensão exata do problema do atacante.

TÍTULOS DA RESIDÊNCIA CAPITALIZAÇÃO. QUEM TEM SORTE GANHA DINHEIRO QUEM NÃO TEM, GANHA TAMBÉM